



# แผนพัฒนาท้องถิ่น (พ.ศ. ๒๕๖๖-๒๕๗๐)

สำนักปลัด

องค์การบริหารส่วนตำบลหัวหิน  
อำเภอห้วยเม็ก จังหวัดกาฬสินธุ์

## คำนำ

การจัดทำแผนพัฒนาท้องถิ่น (พ.ศ. ๒๕๖๖-๒๕๗๐) ขององค์การบริหารส่วนตำบลหัวหิน มีวัตถุประสงค์ เพื่อให้องค์การบริหารส่วนตำบลหัวหิน นำไปใช้เป็นเครื่องมือในการพัฒนาองค์การบริหารส่วนตำบลให้สามารถดำเนินการตามภารกิจขององค์การบริหารส่วนตำบลหัวหินให้สำเร็จ ตามวัตถุประสงค์และเป็นไปอย่างมีประสิทธิภาพและประสิทธิผล

การจัดทำแผนพัฒนาท้องถิ่น (พ.ศ. ๒๕๖๖-๒๕๗๐) ทำให้องค์การบริหารส่วนตำบลหัวหินสามารถคาดคะเนได้ว่า ในอนาคต จะมีการพัฒนาส่วนใดเพื่อคุณภาพชีวิตของประชาชนในเขตองค์การบริหารส่วนตำบลหัวหินให้ดียิ่งขึ้น ตลอดจนสามารถดำเนินงานให้ได้ตามยุทธศาสตร์ ภารกิจหลักและภารกิจรอง ที่กำหนดไว้  
องค์การบริหารส่วนตำบลหัวหิน จึงได้จัดทำแผนพัฒนาท้องถิ่น (พ.ศ. ๒๕๖๖-๒๕๗๐) เพื่อเป็นแนวทางในการพัฒนาองค์การบริหารส่วนตำบลหัวหิน ต่อไป

คณะกรรมการพัฒนาองค์การบริหารส่วนตำบลหัวหิน

## สารบัญ

	หน้า
ส่วนที่ ๑ สภาพทั่วไปและข้อมูลพื้นฐาน	
๑. ด้านกายภาพ	๒
๒. ด้านการเมืองการปกครอง	๒
๓ ประชากร	๓
๔. สภาพทางสังคม	๔
๕. ระบบบริการพื้นฐาน	๔
๖. ระบบเศรษฐกิจ	๕
๗. เศรษฐกิจพอเพียงท้องถิ่น (ด้านการเกษตรและแหล่งน้ำ)	๖
๘. ศาสนา ประเพณี วัฒนธรรม	๘
๙. ทรัพยากรธรรมชาติ	๘
๑๐. อื่น ๆ	๘
ส่วนที่ ๒ ยุทธศาสตร์องค์การปกครองส่วนท้องถิ่น	๙
๑. ความสัมพันธ์ระหว่างแผนพัฒนาดับมหภาค	๑๐
๒. ยุทธศาสตร์ขององค์การปกครองส่วนท้องถิ่น	๑๖
๓. การวิเคราะห์เพื่อพัฒนาท้องถิ่น	๕๑
ส่วนที่ ๓ การนำแผนพัฒนาท้องถิ่นไปสู่การปฏิบัติ	๕๒
๑. ยุทธศาสตร์การพัฒนาและแผนงาน	๕๑
๒. บัญชีโครงการพัฒนาท้องถิ่น (แบบ ผ.๐๑)	๖๘
๓. บัญชีโครงการที่นำมาจากแผนพัฒนาหมู่บ้าน	๑๒๓
๔. บัญชีโครงการที่เกินศักยภาพของ อปท.	๑๓๓
ส่วนที่ ๔ การติดตามและประเมินผลโครงการ	๑๔๓
๑. การติดตามและประเมินผลยุทธศาสตร์	๑๔๓
๒. การติดตามและประเมินผลโครงการ	๑๔๖
๓. สรุปผลการพัฒนาท้องถิ่นในภาพรวม	๑๔๗
๔. ข้อเสนอแนะในการนำแผนพัฒนาท้องถิ่นในอนาคต	๑๔๙

# ส่วนที่ ๑

## สภาพทั่วไปและข้อมูลพื้นฐาน

## ส่วนที่ ๑

## สภาพทั่วไปและข้อมูลพื้นฐาน

## ๑. ด้านกายภาพ

## ๑.๑ ที่ตั้งของหมู่บ้าน/ชุมชน/ตำบล

องค์การบริหารส่วนตำบลหัวหิน ได้รับการยกฐานะจากสภาตำบลเป็นองค์การบริหารส่วนตำบล ตามประกาศกระทรวงมหาดไทยและมีผลบังคับใช้ เมื่อวันที่ ๒๓ กุมภาพันธ์ ๒๕๔๐ ตั้งอยู่ ๗๓ หมู่ที่ ๑ บ้านโคกล่าม ตำบลหัวหิน อำเภอห้วยเม็ก จังหวัดกาฬสินธุ์ อยู่ทางทิศตะวันออกของอำเภอห้วยเม็ก จังหวัดกาฬสินธุ์ อยู่ห่างจากอำเภอห้วยเม็ก ๑๑ กิโลเมตร อยู่ทางทิศตะวันตกเฉียงเหนือของจังหวัดกาฬสินธุ์ สภาพพื้นที่โดยทั่วไปขององค์การบริหารส่วนตำบลหัวหิน มีพื้นที่ทั้งหมดประมาณ ๒๕ ตารางกิโลเมตรหรือ ๑๕,๖๒๕ ไร่

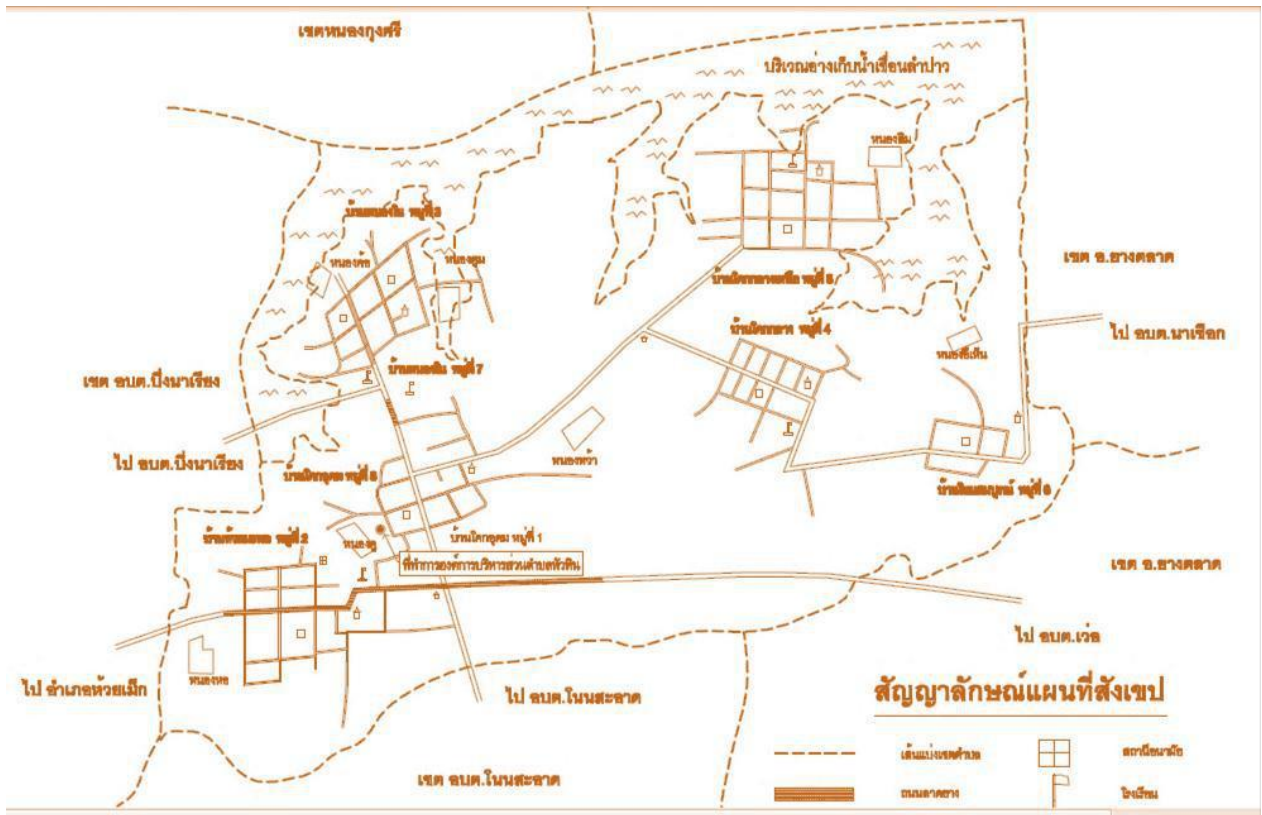

## ๑.๒ ลักษณะภูมิประเทศ

พื้นที่ส่วนใหญ่เป็นที่ดอนสลับกับที่ลุ่มชายเขื่อนลำปาว มีสภาพดินร่วนปนทรายเหมาะแก่การเพาะปลูก พืชหมุนเวียน การทำเกษตร การเลี้ยงสัตว์ ลักษณะภูมิอากาศของตำบลหัวหิน เป็นลักษณะร้อนแห้งแล้ง

### ๑.๓ ลักษณะภูมิอากาศ

ลักษณะภูมิอากาศของตำบลหัวหิน เป็นลักษณะร้อนแห้งแล้ง โดยแบ่งเป็น ๓ ฤดู คือ

- ฤดูร้อน ช่วงเดือน มีนาคม ถึงเดือน พฤษภาคม
- ฤดูฝน ช่วงเดือน พฤษภาคม ถึงเดือน กันยายน
- ฤดูหนาว ช่วงเดือน ตุลาคม ถึงเดือน กุมภาพันธ์

### ๑.๔ ลักษณะของดิน

ลักษณะของดินส่วนใหญ่เป็นดินร่วนปนทราย

### ๑.๕ ลักษณะของแหล่งน้ำ

ลักษณะของแหล่งน้ำที่สำคัญคือเขื่อนลำปาว ลำห้วยก้องแขน

## ๒.ด้านการเมือง/การปกครอง

### ๒.๑ เขตการปกครอง

องค์การบริหารส่วนตำบลหัวหิน แบ่งเขตการปกครองออกเป็น ๘ หมู่บ้าน คือ

- ๑) บ้านโคกล่าม
- ๒) บ้านห้วยมะทอ
- ๓) บ้านหนองโน
- ๔) บ้านโคกกลาง
- ๕) บ้านโคกกลางเหนือ
- ๖) บ้านโนนสมบูรณ์
- ๗) บ้านหนองโน
- ๘) บ้านโคกอุดม

### ๒.๒ การเลือกตั้ง

ข้อมูลการเลือกตั้งผู้บริหารท้องถิ่น/สมาชิกสภาท้องถิ่น เมื่อวันที่ ๒๘ พฤศจิกายน ๒๕๖๔

จำนวนผู้มีสิทธิเลือกตั้งทั้งหมด ๓,๓๑๘ คน แบ่งออกเป็นหมู่บ้าน ดังนี้

หมู่บ้าน ผู้มีสิทธิ ผู้มาแสดงตน	ม.๑	ม.๒	ม.๓	ม.๔	ม.๕	ม.๖	ม.๗	ม.๘
ผู้มีสิทธิเลือกตั้ง	๒๙๘	๔๗๖	๔๔๘	๓๕๖	๖๔๐	๒๓๖	๕๕๗	๕๘๓
ผู้มาแสดงตนใช้สิทธิ	๒๑๓	๓๕๔	๓๕๗	๓๑๒	๕๓๔	๑๘๘	๔๑๖	๔๔๙

### ๒.๓ อาณาเขต

ทิศเหนือ ติดต่อกับ อำเภอหนองกุ้งศรี จังหวัดกาฬสินธุ์

ทิศใต้ ติดต่อกับ ตำบลโนนสะอาด อำเภอห้วยเม็ก จังหวัดกาฬสินธุ์

ทิศตะวันออก ติดต่อกับ ตำบลเว่อ อำเภอยางตลาด จังหวัดกาฬสินธุ์  
 ทิศตะวันตก ติดต่อกับ ตำบลบึงนาเรียง อำเภอห้วยเม็ก จังหวัดกาฬสินธุ์

### ๓.ประชากร

#### ๓.๑ ข้อมูลเกี่ยวกับจำนวนประชากร

-จำนวนหมู่บ้านในเขตองค์การบริหาร ประกอบด้วย ๘ หมู่บ้าน มีจำนวนประชากรทั้งสิ้น ๔,๕๖๐ คน

แยกเป็น ชาย ๒,๒๙๘ คน หญิง ๒,๒๖๑ คน

หมู่ที่	บ้าน	จำนวนประชากร		รวม	จำนวน ครัวเรือน	หมายเหตุ
		ชาย	หญิง			
๑	โคกล่าม	๑๗๘	๑๘๘	๓๖๖	๑๑๓	
๒	ห้วยมะทอ	๒๙๒	๓๐๕	๕๙๗	๑๗๙	
๓	หนองโน	๓๒๑	๒๗๕	๕๙๖	๑๖๑	
๔	โคกกลาง	๒๒๐	๒๒๔	๔๔๔	๑๔๒	
๕	โคกกลางเหนือ	๔๒๙	๔๐๙	๘๓๘	๓๐๔	
๖	โนนสมบูรณ์	๑๕๑	๑๕๓	๓๐๔	๑๒๘	
๗	หนองโน	๓๓๙	๓๕๑	๖๙๐	๒๐๑	
๘	โคกอุดม	๓๖๘	๓๗๖	๗๔๔	๒๑๒	
รวม		๒,๒๙๘	๒,๒๖๑	๔,๕๖๙	๑,๔๔๐	

หมายเหตุ ข้อมูล ณ วันที่ ๓๐ กันยายน ๒๕๖๔ มีความหนาแน่นเฉลี่ย ๑๘๓ คน/ตารางกิโลเมตร

#### ๓.๒ ช่วงอายุและจำนวนประชากร

ช่วงอายุ	ชาย	หญิง	รวม
ต่ำกว่า ๑๘ ปี	๖๓๑	๖๓๖	๑,๒๖๗
๑๘-๖๐ ปี	๑,๔๗๗	๑,๒๘๓	๒,๗๖๐
๖๐ ปีขึ้นไป	๒๔๘	๓๐๔	๕๕๒
รวม	๒,๓๕๖	๒,๒๒๓	๔,๕๗๙

### ๔.สภาพทางสังคม

#### ๔.๑ การศึกษา

-โรงเรียนประถมศึกษา จำนวน ๔ แห่ง ได้แก่

- ๑) โรงเรียนห้วยมะทอโคกล่ามวิทยา ตั้งอยู่หมู่ที่ ๒
- ๒) โรงเรียนหนองโนวิทยาคม ตั้งอยู่หมู่ที่ ๗
- ๓) โรงเรียนหัวหินราษฎร์บำรุง ตั้งอยู่หมู่ที่ ๔
- ๔) โรงเรียนโคกกลางเหนือพิทยาสรรพ์ ตั้งอยู่หมู่ที่ ๕
- โรงเรียนมัธยมศึกษา (ขยายโอกาส) จำนวน ๑ แห่ง ได้แก่
  - ๑) โรงเรียนหัวหินวัฒนาลัย ตั้งอยู่หมู่ที่ ๓
- ศูนย์พัฒนาเด็กเล็กองค์การบริหารส่วนตำบลหัวหิน จำนวน ๒ แห่ง ได้แก่
  - ๑) ศูนย์พัฒนาเด็กเล็กองค์การบริหารส่วนตำบลหัวหิน ตั้งอยู่หมู่ที่ ๑
  - ๒) ศูนย์พัฒนาเด็กก่อนเกณฑ์วัดศรีบุญเรือง ตั้งอยู่หมู่ที่ ๕
- ศูนย์การศึกษาออกโรงเรียน จำนวน ๑ แห่ง ได้แก่
  - ๑) ศูนย์การศึกษาตามอัธยาศัยตำบลหัวหิน ตั้งอยู่หมู่ที่ ๒
- ที่อ่านหนังสือพิมพ์ประจำหมู่บ้าน จำนวน ๑ หมู่บ้าน
  - ๑) บ้านโนนสมบูรณ์ หมู่ที่ ๖

#### ๔.๒ สาธารณสุข

- โรงพยาบาลส่งเสริมสุขภาพประจำตำบล จำนวน ๑ แห่ง ได้แก่
  - ๑) โรงพยาบาลส่งเสริมสุขภาพประจำตำบลบ้านห้วยมะทอ

#### ๔.๓ อาชญากรรม

-

#### ๔.๔ ยาเสพติด

องค์การบริหารส่วนตำบลหัวหิน มีการฝึกอบรมโครงการค่ายปรับเปลี่ยนพฤติกรรมผู้ติดยาเสพติด

#### ๔.๕ การสังคมสงเคราะห์

องค์การบริหารส่วนตำบลหัวหิน มีการสงเคราะห์ผู้ป่วยติดเชื้อ ผู้พิการ ผู้สูงอายุ การซ่อมแซมบ้านให้กับผู้ยากไร้ การสร้างบ้านให้กับผู้ไร้บ้านในที่สาธารณะ

### ๕.ระบบบริการพื้นฐาน

#### ๕.๑ การคมนาคมขนส่ง

เส้นทางภายในตำบลไม่มีทางหลวงแผ่นดิน แต่มีถนนเชื่อมระหว่างตำบล ภายในทางหลวงขององค์การบริหารส่วนจังหวัด

#### ๕.๒ การไฟฟ้า

องค์การบริหารส่วนตำบลหัวหิน มี ๘ หมู่บ้าน ปัจจุบันมีไฟฟ้าใช้ครบทุกหมู่บ้าน

#### ๕.๓ การประปา

- หนองประจำหมู่บ้านกักน้ำขนาดเล็ก จำนวน ๒ แห่ง
- ประปาผิวดินขนาดใหญ่ จำนวน ๔ แห่ง

แต่ปัจจุบันหนองที่ใช้ทำกิจการประปามีลักษณะตื้นเขินน้ำไม่เพียงพอในการทำกิจการประปาตลอดทั้งปี

#### ๕.๔ โทรศัพท์

-ตู้โทรศัพท์สาธารณะ จำนวน - แห่ง

#### ๕.๕ ไปรษณีย์/การสื่อสาร/การขนส่งวัสดุ ครุภัณฑ์

-ที่ทำการไปรษณีย์โทรเลขเอกชนที่ได้รับอนุญาต จำนวน - แห่ง

### ๖.ระบบเศรษฐกิจ

#### ๖.๑ การเกษตร

การเกษตรกรรมส่วนใหญ่ประชาชนประกอบอาชีพเกษตรกรรม ได้แก่ ข้าวนาปี การปลูกอ้อย

#### ๖.๒ การประมง

ประชาชนบ้านโคกกลางเหนือ หมู่ที่ ๕ บ้านโนนสมบูรณ์ หมู่ที่ ๖ ทำการประมงโดยการเลี้ยงปลาในกระชัง บ้านหนองโน หมู่ที่ ๓ บ้านหนองโน หมู่ที่ ๗ ไม่ได้หาเพื่อจำหน่าย แต่หาเพื่อการบริโภค

#### ๖.๓ การปศุสัตว์

ประชาชนส่วนใหญ่นิยมเลี้ยงสัตว์ เช่น โค กระบือ หมู เป็ด ไก่ ฯลฯ

#### ๖.๔ การบริการ

-

#### ๖.๕ การท่องเที่ยว

องค์การบริหารส่วนตำบลหัวหิน มีสถานที่ท่องเที่ยว ดังนี้

๑) หาดลำดวนบ้านโคกกลางเหนือ

#### ๖.๖ อุตสาหกรรม

-ปั้มน้ำมัน จำนวน ๑ แห่ง

#### ๖.๗ การพาณิชย์/กลุ่มอาชีพ

-กลุ่มผลิตภัณฑ์แปรรูปจากปลา

-กลุ่มผลิตภัณฑ์จากเสื่อกก

-กลุ่มแม่บ้านทอผ้า

ฯลฯ

#### ๖.๘ แรงงาน

-ประชาชนบางส่วนที่มีอาชีพรับจ้างทั่วไป เช่น รับจ้างตัดอ้อย ก่อสร้างและขายแรงงาน

### ๗.เศรษฐกิจพอเพียงท้องถิ่น (ด้านการเกษตรและแหล่งน้ำ)

#### ๗.๑ ข้อมูลพื้นฐานของหมู่บ้านหรือชุมชน

หมู่บ้าน/ชุมชน	ชาย	หญิง	ครัวเรือน	พื้นที่ (ไร่)
ม.๑ บ้านโคกลำม	๑๗๒	๑๘๕	๑๐๑	๑,๐๑๙

ม.๒ ห้วยมะทอ	๒๘๒	๓๐๓	๑๖๘	๗๐๕
ม.๓ หนองโน	๓๐๕	๒๗๖	๑๔๔	๘๑๖
ม.๔ โคกกลาง	๒๒๖	๒๑๘	๑๒๙	๘๙๒
ม.๕ โคกกลางเหนือ	๔๑๖	๓๙๘	๒๖๐	๑,๖๗๘
ม.๖ โนนสมบูรณ์	๑๔๗	๑๕๖	๑๐๕	๘๔๑
ม.๗ หนองโน	๓๓๖	๓๕๒	๑๙๐	๖๔๐
ม.๘ โคกอุดม	๓๘๕	๓๘๓	๑๙๑	๘๔๑

## ๗.๒ ข้อมูลด้านการเกษตร (ทำนา)

หมู่บ้าน/ชุมชน	ในเขตชลประทาน			นอกเขตชลประทาน		
	จำนวน ครัวเรือน	ต้นทุน เฉลี่ย	ราคาขาย เฉลี่ย	จำนวน ครัวเรือน	ต้นทุนเฉลี่ย	ราคาขาย เฉลี่ย
ม.๑ โคกลำม	๔	๑,๕๐๐	๐	๕๘	๑,๕๐๐	๐
ม.๒ ห้วยมะทอ	๔	๑,๕๐๐	๐	๖๙	๑,๒๐๐	๐
ม.๓ หนองโน	๗๘	๔๒๐	๔๐๐	๒๕	๑,๐๗๕	๔๐๐
ม.๔ โคกกลาง	๑๓	๔,๐๐๐	๐	๖๑	๔,๐๐๐	๐
ม.๕ โคกกลางเหนือ	๒๔	๑,๕๐๐	๐	๙๗	๑,๕๐๐	๐
ม.๖ โนนสมบูรณ์	๑๙	๒,๕๐๐	๐	๓๐	๒,๕๐๐	๐
ม.๗ หนองโน	๔๘	๑,๐๗๕	๐	๒๕	๑,๒๐๐	๐
ม.๘ โคกอุดม	๑๑๖	๒,๐๐๐	๐	๙	๒,๕๐๐	๐

## ข้อมูลด้านการเกษตร (ทำไร่)

หมู่บ้าน/ชุมชน	ไร่มันสำปะหลัง			ไร่อ้อย		
	จำนวน ครัวเรือน	ต้นทุน เฉลี่ย	ราคาขาย เฉลี่ย	จำนวน ครัวเรือน	ต้นทุนเฉลี่ย	ราคาขาย เฉลี่ย
ม.๑ โคกลำม	๘	๒,๐๐๐	๖,๐๐๐	๓๔	๘,๐๐๐	๑๐,๐๐๐
ม.๒ ห้วยมะทอ	๕	๒,๐๐๐	๖,๐๐๐	๑๘	๘,๐๐๐	๑๐,๐๐๐
ม.๓ หนองโน	๒๐	๖,๐๐๐	๘,๐๐๐	๔๐	๔,๐๐๐	๘,๐๐๐
ม.๔ โคกกลาง	๒๖	๓,๐๐๐	๖,๐๐๐	๔๙	๓,๐๐๐	๖,๐๐๐
ม.๕ โคกกลางเหนือ	๖๑	๓,๐๐๐	๖,๐๐๐	๑๑	๔,๐๐๐	๘,๐๐๐
ม.๖ โนนสมบูรณ์	๔๓	๓,๐๐๐	๘,๐๐๐	๓๒	๕,๐๐๐	๙,๐๐๐
ม.๗ หนองโน	๒๒	๔,๐๐๐	๙,๐๐๐	๑๙	๕,๐๐๐	๙,๐๐๐
ม.๘ โคกอุดม	๓๒	๔,๐๐๐	๙,๐๐๐	๗๐	๕,๐๐๐	๙,๐๐๐

## ข้อมูลด้านการเกษตร (ทำสวน)

หมู่บ้าน/ชุมชน	มะพร้าว			ยางพารา		
	จำนวน ครัวเรือน	ต้นทุน เฉลี่ย	ราคาขาย เฉลี่ย	จำนวน ครัวเรือน	ต้นทุนเฉลี่ย	ราคาขาย เฉลี่ย

ม.๑ โคกล่าม				๑	๑,๐๐๐	๕๐๐
ม.๒ บ้านห้วยมะทอ				๔	๖๐๐	๕๐๐
ม.๕ โคกกลางเหนือ				๓	๑,๐๐๐	๗๐๐

### ๗.๓ ข้อมูลด้านแหล่งน้ำทางการเกษตร (ธรรมชาติ)

แหล่งน้ำธรรมชาติ	เพียงพอ	ไม่เพียงพอ	ทั่วถึง	ไม่ทั่วถึง
แม่น้ำ	๐	๗	๑	๗
ห้วย/ลำธาร	๐	๓	๐	๘
คลอง	๐	๓	๐	๕
หนองน้ำ/บึง	๒	๓	๐	๒
น้ำตก	๐	๐	๐	๐

### ข้อมูลด้านแหล่งน้ำทางการเกษตร (ที่มนุษย์สร้างขึ้น)

แหล่งน้ำธรรมชาติ	เพียงพอ	ไม่เพียงพอ	ทั่วถึง	ไม่ทั่วถึง
แก้มลิง	๐	๑	๐	๐
อ่างเก็บน้ำ	๒	๒	๐	๐
ฝาย	๐	๒	๐	๐
สระ	๐	๓	๐	๑
คลองชลประทาน	๐	๓	๐	๒

### ๗.๔ ข้อมูลด้านแหล่งน้ำกิน น้ำใช้ (หรือน้ำเพื่อการอุปโภค บริโภค)

แหล่งน้ำกิน	ไม่มี	เพียงพอ	ไม่เพียงพอ	ทั่วถึง	ไม่ทั่วถึง
บ่อบาดาลสาธารณะ	๒	๐	๖	๐	๓
บ่อน้ำตื้นสาธารณะ	๖	๐	๒	๐	๑
ประปาหมู่บ้าน (ขององค์กรปกครองส่วนท้องถิ่น)	๘	๓	๕	๑	๑
ระบบประปา(การประปาส่วนภูมิภาค)	๐	๐	๐	๐	๐
แหล่งน้ำธรรมชาติ	๐	๐	๕	๐	๐

## ๘. ศาสนา ประเพณี วัฒนธรรม

### ๘.๑ การนับถือศาสนา

-ประชาชนส่วนใหญ่ นับถือศาสนาพุทธ

### ๘.๒ ประเพณีและงานประจำปี

๑) เดือนอ้าย

ประเพณีเทศกาลกินปลา

๒) เดือนยี่

ประเพณีบุญนมัสการพระธาตุนมจำลอง

๓) เดือนสาม	ประเพณีบุญข้าวจี
๔) เดือนสี่	ประเพณีบุญพระเวส
๕) เดือนห้า	ประเพณีบุญสงกรานต์
๖) เดือนหก	ประเพณีบุญบั้งไฟ
๗) เดือนเจ็ด	ประเพณี
๘) เดือนแปด	ประเพณีบุญเข้าพรรษา
๙) เดือนเก้า	ประเพณีบุญข้าวประดับดิน
๑๐) เดือนสิบ	ประเพณีบุญข้าวสาก
๑๑) เดือนสิบเอ็ด	ประเพณีบุญออกพรรษา
๑๒) เดือนสิบสอง	ประเพณีบุญกฐิน

งานประจำปีขององค์การบริหารส่วนตำบลหัวหิน คือ งานประเพณีกินปลา ประเพณีบุญสงกรานต์

#### ๙.ทรัพยากรธรรมชาติ

##### ๙.๑ น้ำ

มีแหล่งน้ำเขื่อนลำปาวตลอดแนวบ้านหนองโน หมู่ที่ ๓ บ้านหนองโนหมู่ที่ ๗ บ้านโคกกลางเหนือ หมู่ที่ ๕ บ้านโนนสมบูรณ์ หมู่ที่ ๖ มีบ่อบาดาล,ก่อสร้างระบบประปาผิวดินขนาดใหญ่ ฯลฯ

##### ๙.๒ ป่าไม้

ลักษณะของป่าไม้เป็นป่าโคก พื้นที่โปร่งมีต้นไม้ขนาดเล็กและขนาดกลางขึ้นอยู่กระจัดกระจาย มีหญ้าชนิดต่าง ๆ ขึ้นอยู่โดยทั่วไป เป็นต้น

##### ๙.๓ ภูเขา

ลักษณะทางกายภาพขององค์การบริหารส่วนตำบลหัวหิน โดยทั่วไปเป็นที่ราบลุ่มสลับกับที่ดอน ไม่มีภูเขา

##### ๙.๔ คุณภาพของทรัพยากรธรรมชาติ

พื้นที่ส่วนใหญ่เป็นดินร่วนปนทราย

##### ๙.อื่น ๆ (ถ้ามี/ระบุด้วย)

-ไม่มี



## ส่วนที่ ๒

# ยุทธศาสตร์องค์กรปกครองส่วนท้องถิ่น

## ส่วนที่ ๒ ยุทธศาสตร์องค์กรปกครองส่วนท้องถิ่น

### ๑. แผนยุทธศาสตร์ชาติ ๒๐ ปี

#### ๑.๑ วิสัยทัศน์

**“ประเทศไทยมีความมั่นคง มั่งคั่ง ยั่งยืน เป็นประเทศพัฒนาแล้ว  
ด้วยการพัฒนาตามหลักปรัชญาของเศรษฐกิจพอเพียง”**

หรือเรียกได้ว่าเป็นคติพจน์ประจำชาติว่า **มั่นคง มั่งคั่ง ยั่งยืน** ทั้งนี้วิสัยทัศน์ดังกล่าวจะต้องตอบสนองต่อผลประโยชน์ของชาติ อันได้แก่ การมีเอกราช อธิปไตย และบูรณภาพแห่งเขตอำนาจรัฐ การดำรงอยู่อย่างมั่นคง ยั่งยืนขอสถาบันหลักของชาติ การดำรงอยู่อย่างมั่นคงของชาติและประชาชนจากภัยคุกคามทุกรูปแบบ การอยู่ร่วมกันในชาติอย่างสันติสุขเป็นปึกแผ่นมีความมั่นคงทางสังคมท่ามกลางพหุสังคมและการมีเกียรติและศักดิ์ศรีของความเป็นมนุษย์ ความเจริญเติบโตของชาติความเป็นธรรมและความอยู่ดีมีสุขของประชาชน ความยั่งยืนของสถาบันหลักของชาติ การดำรงอยู่อย่างมั่นคงของชาติและประชาชนและการมีเกียรติและศักดิ์ศรีของความเป็นมนุษย์ ความเจริญเติบโตของชาติความเป็นธรรมและความอยู่ดีมีสุขของประชาชน ความยั่งยืนของทรัพยากรธรรมชาติสิ่งแวดล้อม ความมั่นคงทางพลังงานอาหาร ความสามารถในการรักษาผลประโยชน์ของชาติภายใต้การเปลี่ยนของสภาวะแวดล้อมระหว่างประเทศและการอยู่ร่วมกันอย่างสันติประสานสอดคล้องกัน ด้านความมั่นคงในประชาคมอาเซียนและประชาคมโลก อย่างมีเกียรติและศักดิ์ศรีไม่เป็นภาระของโลกและสามารถเกื้อกูลกับประเทศที่มีเศรษฐกิจที่ด้อยกว่า

**วิสัยทัศน์ :** “ประเทศไทยมีความมั่นคง มั่งคั่ง ยั่งยืน เป็นประเทศพัฒนาแล้ว ด้วยการพัฒนาตามปรัชญาของเศรษฐกิจพอเพียง”



#### ความมั่นคง

- **การมีความมั่นคงปลอดภัย** จากภัยและการเปลี่ยนแปลงทั้งภายในประเทศ และ ภายนอกประเทศในทุกระดับ ทั้งระดับประเทศ สังคม ชุมชน ครอบครัว และปัจเจกบุคคล และมีความมั่นคงในทุกมิติ ทั้งมิติเศรษฐกิจ สังคม สิ่งแวดล้อม และการเมือง
- **ประเทศ** มีความมั่นคงในเอกราชและอธิปไตย มีสถาบันชาติ ศาสนาพระมหากษัตริย์ที่เข้มแข็งเป็นศูนย์กลางและเป็นที่ยึดเหนี่ยวจิตใจของประชาชน ระบบการเมืองที่มั่นคงเป็นกลไกที่นำไปสู่การบริหารประเทศที่ต่อเนื่องและโปร่งใสตามหลักธรรมาภิบาล
- **สังคม** มีความปรองดองและความสามัคคี สามารถผนึกกำลังเพื่อพัฒนาประเทศ ชุมชน มีความเข้มแข็ง ครอบครัว มีความอบอุ่น
- **ประชาชน** มีความมั่นคงในชีวิต มีงานและรายได้ที่มั่นคงพอเพียงกับการดำรงชีวิต มีที่อยู่อาศัยและความปลอดภัยในชีวิตทรัพย์สิน
- **ฐานทรัพยากรและสิ่งแวดล้อม** มีความมั่นคงของอาหาร พลังงาน และน้ำ



#### ความมั่งคั่ง

- **ประเทศไทยมีการขยายตัวของเศรษฐกิจอย่างต่อเนื่อง** ยกระดับเป็นประเทศในกลุ่มประเทศรายได้สูงความเหลื่อมล้ำของการพัฒนาลดลง ประชากรได้รับผลประโยชน์จากการพัฒนาอย่างเท่าเทียมกันมากขึ้น
- **เศรษฐกิจมีความสามารถในการแข่งขันสูง** สามารถสร้างรายได้ทั้งจากภายในและภายนอกประเทศ สร้างฐานเศรษฐกิจและสังคมแห่งอนาคต และเป็นจุดสำคัญของการเชื่อมโยงในภูมิภาคทั้งการคมนาคมขนส่ง การผลิต การค้า การลงทุน และการทำธุรกิจ มีบทบาทสำคัญในระดับภูมิภาคและระดับโลก เกิดสายสัมพันธ์ทางเศรษฐกิจและการค้าอย่างมีพลัง
- **ความสมบูรณ์ในทุนที่จะสามารถสร้างการพัฒนาต่อเนื่อง** ได้แก่ ทุนมนุษย์ ทุนทางปัญญา ทุนทางการเงิน ทุนที่เป็นเครื่องมือเครื่องจักร ทุนทางสังคม และทุนทรัพยากรธรรมชาติและสิ่งแวดล้อม



#### ความยั่งยืน

- **การพัฒนาที่สามารถสร้างความเจริญ** รายได้ และคุณภาพชีวิตของประชาชนให้เพิ่มขึ้นอย่างต่อเนื่อง ซึ่งเป็นการเจริญเติบโตของเศรษฐกิจที่ไม่ใช้ทรัพยากรธรรมชาติเกินพอดี ไม่สร้างมลภาวะต่อสิ่งแวดล้อมจนเกินความสามารถในการรองรับและเยียวยาของระบบนิเวศน์
- **การผลิตและการบริโภคเป็นมิตรกับสิ่งแวดล้อม** และสอดคล้องกับกฎระเบียบของประชาคมโลกซึ่งเป็นที่ยอมรับร่วมกัน ความอุดมสมบูรณ์ของทรัพยากรธรรมชาติและสิ่งแวดล้อมมีคุณภาพดีขึ้น คนมีความรับผิดชอบต่อสังคม มีความเอื้ออาทร เสียสละเพื่อผลประโยชน์ส่วนรวม
- **มุ่งประโยชน์ส่วนรวมอย่างยั่งยืน** ให้ความสำคัญกับการมีส่วนร่วมของประชาชนทุกภาคส่วน เพื่อการพัฒนาในทุกระดับอย่างสมดุล มีเสถียรภาพ และยั่งยืน
- **ประชาชนทุกภาคส่วนในสังคม** ยึดถือและปฏิบัติตามปรัชญาของเศรษฐกิจพอเพียง

## อนาคตประเทศไทย ปี ๒๕๗๙ : ร่วมมือกันขับเคลื่อนประเทศให้ก้าวไปสู่.....

**เศรษฐกิจและสังคมไทยมีการพัฒนาอย่างมั่นคงและยั่งยืน** โดยสถาบันหลักของชาติดำรงอยู่อย่างมั่นคงเป็นจุดยึดเหนี่ยวของสังคม มีความสามัคคีของคนในชาติ มีความสงบและอยู่ร่วมกันอย่างสันติสุขในทุกพื้นที่ และมีระดับรายได้ในกลุ่มประเทศรายได้สูง มีความเป็นธรรมในสังคมและความเหลื่อมล้ำลดลงในทุกมิติ ประเทศไทยมีบทบาทสำคัญในภูมิภาคและโลก

**ระบบเศรษฐกิจมีความเป็นชาติการค้าบนฐานการขยายตัวของการค้าส่งค้าปลีกและเศรษฐกิจดิจิทัลที่เข้มข้นขึ้น** มีการเติบโตอย่างมีคุณภาพ กระจายฐานการผลิตและบริการไปในพื้นที่ต่างๆ อย่างทั่วถึง มีเสถียรภาพ แข่งขันบนฐานการพัฒนานวัตกรรม และมีฐานการผลิตบริการ และลงทุนที่เชื่อมโยงในอาเซียน เพื่อให้ประเทศไทยเข้าสู่การมีรายได้สูงภายในปี ๒๕๗๙ และเข้าสู่การเป็นประเทศพัฒนาแล้ว โดย

- **ภาคเกษตร** เป็นฐานการผลิต bio-bases ที่สำคัญ เป็นฐานการผลิตอาหารที่มั่นคงและปลอดภัย และเป็นฐานการผลิตที่มีผลผลิตภาพการผลิตสูง มีระบบบริหารจัดการที่ดีด้านประมง
- **ภาคอุตสาหกรรม** ฐานอุตสาหกรรมเดิมมีศักยภาพสูงขึ้น มีอุตสาหกรรมอนาคตที่ได้รับการพัฒนาให้เป็นฐานรายได้ใหม่ โดยมุ่งสู่การเป็นศูนย์กลางการผลิต การค้า และการลงทุนในอนุภูมิภาคและภูมิภาคอาเซียน เช่น ศูนย์การผลิตรถยนต์และชิ้นส่วนและศูนย์ทดสอบและวิจัยพัฒนารถยนต์และชิ้นส่วนของเอเชีย ศูนย์กลางการผลิตพลังงาน/วัสดุชีวภาพของภูมิภาคอาเซียน ศูนย์กลางการผลิตอุตสาหกรรมดิจิทัล เป็นต้น
- **ภาคบริการ** ธุรกิจบริการเดิมได้รับการพัฒนายกระดับคุณภาพและศักยภาพให้สูงขึ้น เช่น การขนส่ง ทั้งทางบก ทางอากาศ และทางทะเล และส่งเสริมธุรกิจบริการอนาคตให้เป็นฐานรายได้ใหม่ โดยมุ่งสู่การเป็นศูนย์กลางการลงทุนและการให้บริการของภูมิภาคอาเซียน เช่น ศูนย์กลางการให้บริการสุขภาพของภูมิภาคอาเซียน เมืองหลวงแห่งการท่องเที่ยวและบริการของอาเซียน ศูนย์บริการทางการเงิน การศึกษานานาชาติ และบริการด้านโลจิสติกส์ เป็นต้น
- **วิสาหกิจและการดำเนินธุรกิจ** วิสาหกิจขนาดกลาง ขนาดย่อมเข้มแข็ง เป็นฐานการผลิตและบริการที่สำคัญของประเทศ

**คนไทยในอนาคต** มีศักยภาพในการร่วมกันพัฒนาประเทศ สามารถปรับตัวรองรับบริบทการพัฒนาในอนาคต มีความพร้อมทั้งกาย ใจ สติปัญญา มีทักษะในการวิเคราะห์อย่างมีเหตุผล มีการเรียนรู้ตลอดชีวิต มีภูมิคุ้มกันต่อการเปลี่ยนแปลง มีจิตสำนึกวัฒนธรรมที่ดีงาม รู้คุณค่าความเป็นไทย และมีความรับผิดชอบ เป็นรากฐานที่มั่นคงของชุมชนสังคม รักชาติ และสถาบันพระมหากษัตริย์

**สังคมไทยเป็นสังคมที่เป็นธรรม มีความเหลื่อมล้ำน้อย** อัตราความยากจนต่ำ มีการกระจายโอกาสการเข้าถึงทรัพยากรการสร้างฐานอาชีพ บริการทางสังคมที่มีคุณภาพ และกระบวนการยุติธรรมอย่างทั่วถึง ไม่คอร์รัปชัน โดยที่ประชาชนทุกช่วงวัยมีคุณภาพชีวิตที่ดี ครอบครัวยุติมีสุข

**เศรษฐกิจและสังคมพัฒนาอย่างเป็นมิตรกับสิ่งแวดล้อม** เป็นประเทศที่มีระบบเศรษฐกิจสีเขียว ระดับการปล่อยก๊าซคาร์บอนไดออกไซด์ต่อหัวมีพื้นที่สีเขียวเพิ่มขึ้น ประชาชนมีพฤติกรรมการผลิตและการบริโภคที่เป็นมิตรต่อสิ่งแวดล้อม

**ระบบการบริหารภาครัฐมีประสิทธิภาพ ทันสมัย รับผิดชอบ โปร่งใส ตรวจสอบได้และประชาชนมีส่วนร่วม** กระจายอำนาจและมีการกำหนดภารกิจที่เหมาะสมระหว่างส่วนกลาง ภูมิภาค และท้องถิ่น

## ๑.๒ ยุทธศาสตร์ชาติ

ยุทธศาสตร์ชาติเพื่อบรรลุวิสัยทัศน์ “มั่นคง มั่งคั่ง ยั่งยืน” ที่ต้องการให้ประเทศมีขีดความสามารถในการแข่งขัน คนไทยมีความสุข อยู่ดี กินดี สังคมมีความมั่นคง เสมอภาคและเป็นธรรม ประกอบด้วย ๕ ยุทธศาสตร์ ได้แก่ (๑) ยุทธศาสตร์ด้านความมั่นคง (๒) ยุทธศาสตร์ด้านการสร้างความสามารถในการแข่งขัน (๓) ยุทธศาสตร์ด้านการสร้างความเสมอภาคและเท่าเทียมกันทางสังคม (๔) ยุทธศาสตร์ด้านการเติบโต บนคุณภาพชีวิตที่เป็นกับสิ่งแวดล้อม และ (๕) ยุทธศาสตร์ด้านการปรับระบบการบริหารจัดการภาครัฐ



(๑) ยุทธศาสตร์ด้านความมั่นคง มีเป้าหมายทั้งในการสร้างเสถียรภาพภายในประเทศและช่วยลดและป้องกันภัยคุกคามจากภายนอก รวมทั้งสร้างความเชื่อมั่นในกลุ่มประเทศอาเซียนและประชาคมโลกที่มีต่อประเทศไทย กรอบแนวทางที่ต้องให้ความสำคัญ อาทิ

(๑) การเสริมสร้างความมั่นคงของสถาบันหลักและการปกครองระบอบประชาธิปไตยอันมีพระมหากษัตริย์ทรงเป็นประมุข

(๒) การปฏิรูปกลไกการบริหารประเทศและพัฒนาความมั่นคงทางการเมือง ขจัดคอร์รัปชัน สร้างความเชื่อมั่นในกระบวนการยุติธรรม

(๓) การรักษาความมั่นคงภายในและความสงบเรียบร้อยภายใน ตลอดจนการบริหารจัดการความมั่นคงชายแดนและชายฝั่งทะเล

(๔) การพัฒนาระบบ กลไก มาตรการและความร่วมมือระหว่างประเทศทุกระดับ และรักษาคุณภาพความสัมพันธ์กับประเทศมหาอำนาจ เพื่อป้องกันและแก้ไขปัญหาความมั่นคงรูปแบบใหม่

(๕) การพัฒนาเสริมสร้างศักยภาพการผนึกกำลังป้องกันประเทศ การรักษาความสงบเรียบร้อยภายในประเทศสร้างความร่วมมือกับประเทศเพื่อนบ้านและมิตรประเทศ

(๖) การพัฒนาระบบการเตรียมพร้อมแห่งชาติและระบบบริหารจัดการภัยพิบัติ รักษาความมั่นคงของฐานทรัพยากรธรรมชาติ สิ่งแวดล้อม

(๗) การปรับกระบวนการทำงานของกลไกที่เกี่ยวข้องจากแนวตั้งสู่แนวนอนมากขึ้น

**(๒) ยุทธศาสตร์ด้านการสร้างความสามารถในการแข่งขัน** เพื่อให้ประเทศไทยสามารถพัฒนาไปสู่การเป็นประเทศพัฒนาแล้ว ซึ่งจำเป็นต้องยกระดับผลิตภาพการผลิตและการใช้นวัตกรรมในการเพิ่มความสามารถในการแข่งขันและการพัฒนาอย่างยั่งยืนทั้งในสาขาอุตสาหกรรม เกษตรและบริการ การสร้างความมั่นคงและปลอดภัยด้านอาหาร การเพิ่มขีดความสามารถทางการค้าและการเป็นผู้ประกอบการ รวมทั้งการพัฒนาฐานเศรษฐกิจแห่งอนาคต ทั้งนี้ภายใต้กรอบการปฏิรูปและพัฒนาปัจจัยเชิงยุทธศาสตร์ทุกด้าน อันได้แก่โครงสร้างพื้นฐานและระบบโลจิสติกส์ วิทยาศาสตร์ เทคโนโลยีและนวัตกรรม การพัฒนาทุนมนุษย์ และการบริหารจัดการทั้งในภาครัฐและภาคธุรกิจเอกชน กรอบแนวทางที่ต้องให้ความสำคัญ อาทิ

(๑) การพัฒนาสมรรถนะทางเศรษฐกิจ ได้แก่การรักษาเสถียรภาพเศรษฐกิจและสร้างความเชื่อมั่น การส่งเสริมการค้าและการลงทุนที่อยู่บนการแข่งขันที่เป็นธรรมและรับผิดชอบต่อสังคม ตลอดจนการพัฒนาประเทศสู่ความเป็นชาติการค้าเพื่อให้ได้ประโยชน์จากห่วงโซ่มูลค่าในภูมิภาค และเป็นการยกระดับไปสู่ส่วนบนของห่วงโซ่มูลค่ามากขึ้น

(๒) การพัฒนาภาคการผลิตและบริการ บนฐานของการพัฒนานวัตกรรมและมีความเป็นมิตรต่อสิ่งแวดล้อม โดยมีการใช้ดิจิทัลและการค้าที่เข้มข้นเพื่อสร้างมูลค่าเพิ่มและขยายกิจกรรมการผลิตและบริการ โดยมุ่งสู่ความเป็นเลิศในระดับโลกและในระดับภูมิภาคในอุตสาหกรรมหลายสาขา และในภาคบริการที่หลากหลายตามรูปแบบการดำเนินชีวิตและการดำเนินธุรกิจที่เปลี่ยนไป รวมทั้งเป็นแหล่งอาหารคุณภาพ สะอาด และปลอดภัยของโลก

- ภาคเกษตร โดยเสริมสร้างฐานการผลิตให้เข้มแข็งและยั่งยืน เพิ่มขีดความสามารถในการแข่งขันของภาคเกษตรส่งเสริมเกษตรกรรายย่อยให้ปรับไปสู่การทำเกษตรยั่งยืนที่เป็นมิตรกับสิ่งแวดล้อมและรวมกลุ่มเกษตรกรในการพัฒนาอาชีพที่เข้มแข็ง และการพัฒนาสินค้าเกษตรที่มีศักยภาพและอาหารคุณภาพ สะอาด และปลอดภัย

- ภาคอุตสาหกรรม โดยพัฒนาอุตสาหกรรมศักยภาพ ยกกระตือรือร้นการพัฒนาอุตสาหกรรมปัจจุบันที่มีศักยภาพสูง และพัฒนาอุตสาหกรรมอนาคตที่มีศักยภาพ โดยการใช้ดิจิทัลและการค้ามาเพิ่มมูลค่าและยกระดับห่วงโซ่มูลค่าในระดับสูงขึ้น

- ภาคบริการ โดยขยายฐานการบริการให้มีความหลากหลาย มีความเป็นเลิศ และเป็นมิตรต่อสิ่งแวดล้อม โดยการยกระดับบริการที่เป็นฐานรายได้เดิม เช่น การท่องเที่ยว และพัฒนาให้ประเทศไทยเป็นศูนย์กลางการให้บริการสุขภาพ ธุรกิจบริการด้านการเงินและธุรกิจบริการที่มีศักยภาพอื่นๆ เป็นต้น

(๓) การพัฒนาผู้ประกอบการและเศรษฐกิจชุมชน พัฒนาทักษะผู้ประกอบการ ยกกระตือรือร้นผลิตภาพแรงงานและพัฒนาวิสาหกิจขนาดกลางและขนาดย่อม (SMEs) สู่สากล และพัฒนาวิสาหกิจชุมชนและสถาบันเกษตรกร

(๔) การพัฒนาพื้นที่เศรษฐกิจพิเศษและเมืองพัฒนาเขตเศรษฐกิจพิเศษชายแดน และพัฒนาระบบเมืองศูนย์กลางความเจริญ จัดระบบผังเมืองที่มีประสิทธิภาพและมีส่วนร่วม มีการจัดการสิ่งแวดล้อมเมือง และโครงสร้างพื้นฐานทางสังคมและเศรษฐกิจที่สอดคล้องกับศักยภาพ

(๕) การลงทุนพัฒนาโครงสร้างพื้นฐาน ในด้านการขนส่ง ด้านพลังงาน ระบบเทคโนโลยีสารสนเทศและการสื่อสารและการวิจัยและพัฒนา

(๖) การเชื่อมโยงกับภูมิภาคและเศรษฐกิจโลกสร้างความเป็นหุ้นส่วนการพัฒนากับนานาประเทศ ส่งเสริมความร่วมมือกับนานาชาติในการสร้างความมั่นคงด้านต่างๆ เพิ่มบทบาทของไทยในองค์กรระหว่างประเทศ รวมถึงสร้างองค์ความรู้ด้านการต่างประเทศ

(๓) ยุทธศาสตร์การพัฒนาและเสริมสร้างศักยภาพคน เพื่อพัฒนาคนและสังคมไทยให้เป็นรากฐานที่แข็งแกร่งของประเทศมีความพร้อมทางกาย ใจ สติปัญญา มีความเป็นสากล มีทักษะการคิดวิเคราะห์อย่างมีเหตุผล มีระเบียบวินัย เคารพกฎหมาย มีคุณธรรมจริยธรรม รู้คุณค่าความเป็นไทย มีครอบครัวที่มั่นคง

กรอบแนวทางที่  
ต้องให้ความสำคัญ อาทิ

(๑) การพัฒนาศักยภาพคนตลอดช่วงชีวิตให้สนับสนุนการเจริญเติบโตของประเทศ

(๒) การยกระดับคุณภาพการศึกษาและการเรียนรู้ให้มีคุณภาพ เท่าเทียม และทั่วถึง

(๓) การปลูกฝังระเบียบวินัย คุณธรรม จริยธรรมค่านิยมที่พึงประสงค์

(๔) การสร้างเสริมให้คนมีสุขภาพที่ดี

(๕) การสร้างความอยู่ดีมีสุขของครอบครัวไทยเสริมสร้างบทบาทของสถาบันครอบครัว

ในการบ่มเพาะจิตใจให้เข้มแข็ง

(๔) ยุทธศาสตร์ด้านการสร้างโอกาสความเสมอภาคและเท่าเทียมกันทางสังคม เพื่อเร่งกระจายโอกาสการพัฒนาและสร้างความมั่นคงให้ทั่วถึง ลดความเหลื่อมล้ำไปสู่สังคมที่เสมอภาคและเป็นธรรม

กรอบแนวทางที่ต้องให้ความสำคัญ อาทิ

(๑) การสร้างความมั่นคงและการลดความเหลื่อมล้ำทางด้านเศรษฐกิจและสังคม

(๒) การพัฒนาระบบบริการและระบบบริหารจัดการสุขภาพ

(๓) การสร้างสภาพแวดล้อมและนวัตกรรมที่เอื้อต่อการดำรงชีวิตในสังคมสูงวัย

(๔) การสร้างความเข้มแข็งของสถาบันทางสังคมทุนทางวัฒนธรรมและความเข้มแข็งของชุมชน

(๕) การพัฒนาการสื่อสารมวลชนให้เป็นกลไกในการสนับสนุนการพัฒนา

(๕) ยุทธศาสตร์ด้านการสร้างการเติบโตบนคุณภาพชีวิตที่เป็นมิตรต่อสิ่งแวดล้อม เพื่อเร่งอนุรักษ์ฟื้นฟูและสร้างความมั่นคงของฐานทรัพยากรธรรมชาติ และมีความมั่นคงด้านน้ำ รวมทั้งมีความสามารถในการป้องกันผลกระทบและปรับตัวต่อการเปลี่ยนแปลงสภาพภูมิอากาศและภัยพิบัติธรรมชาติ และพัฒนาไปสู่การเป็นสังคมสีเขียว

กรอบแนวทางที่ต้องให้ความสำคัญ อาทิ

(๑) การจัดระบบอนุรักษ์ ฟื้นฟูและป้องกันการทำลายทรัพยากรธรรมชาติ

(๒) การวางระบบบริหารจัดการน้ำให้มีประสิทธิภาพทั้ง ๒๕ ลุ่มน้ำ เน้นการปรับระบบการบริหารจัดการอุทกภัยอย่างบูรณาการ

(๓) การพัฒนาและใช้พลังงานที่เป็นมิตรกับสิ่งแวดล้อม

(๔) การพัฒนาเมืองอุตสาหกรรมเชิงนิเวศและเมืองที่เป็นมิตรกับสิ่งแวดล้อม

- (๕) การร่วมลดปัญหาโลกร้อนและปรับตัวให้พร้อมกับการเปลี่ยนแปลงสภาพภูมิอากาศ
- (๖) การใช้เครื่องมือทางเศรษฐศาสตร์และนโยบายการคลังเพื่อสิ่งแวดล้อม

**(๖) ยุทธศาสตร์ด้านการปรับสมดุลและพัฒนาระบบ** การบริหารจัดการภาครัฐ เพื่อให้หน่วยงานภาครัฐมีขนาดที่เหมาะสมกับบทบาทภารกิจ มีสมรรถนะสูง มีประสิทธิภาพและประสิทธิผลกระจายบทบาทภารกิจไปสู่ท้องถิ่นอย่างเหมาะสม มีธรรมาภิบาลกรอบแนวทางที่ต้องให้ความสำคัญ อาทิ

- (๑) การปรับปรุงโครงสร้าง บทบาท ภารกิจของหน่วยงานภาครัฐ ให้มีขนาดที่เหมาะสม
- (๒) การวางระบบบริหารราชการแบบบูรณาการ
- (๓) การพัฒนาระบบบริหารจัดการกำลังคนและพัฒนาบุคลากรภาครัฐ
- (๔) การต่อต้านการทุจริตและประพฤติมิชอบ
- (๕) การปรับปรุงกฎหมายและระเบียบต่างๆให้ทันสมัย เป็นธรรมและเป็นสากล
- (๖) การพัฒนาระบบการให้บริการประชาชนของหน่วยงานภาครัฐ
- (๗) การปรับปรุงการบริหารจัดการรายได้และรายจ่ายของภาครัฐ

### ๑.๓. กลไกการขับเคลื่อนกระบวนการพัฒนา

ยุทธศาสตร์ชาติจะเป็นแผนแม่บทหลักในการพัฒนาประเทศเพื่อให้ส่วนราชการและหน่วยงานต่างๆ ใช้เป็นแนวทางในการจัดทำแผนยุทธศาสตร์การพัฒนาประเทศในด้านต่างๆ อาทิ แผนพัฒนาเศรษฐกิจและสังคมแห่งชาติ แผนเฉพาะด้านต่างๆ เช่น ด้านความมั่นคง เศรษฐกิจ การศึกษา ศิลปวัฒนธรรม ฯลฯ แผนปฏิบัติการในระดับกระทรวงและในระดับพื้นที่ ให้มีความสอดคล้องกันตามห้วงเวลานอกจากนี้ยุทธศาสตร์ชาติจะใช้เป็นกรอบในการจัดสรรงบประมาณและทรัพยากรอื่นๆ ของประเทศ เพื่อขับเคลื่อนการพัฒนาอย่างมีเอกภาพให้บรรลุเป้าหมาย โดยจะต้องอาศัยการประสานความร่วมมือจากหลายภาคส่วน ภายใต้ระบบประชารัฐ คือ ความร่วมมือของภาครัฐภาคเอกชน ภาคประชาชนและประชาสังคม ทั้งนี้ รัฐธรรมนูญแห่งราชอาณาจักรไทยจะมีการกำหนดเกี่ยวกับบทบาทของยุทธศาสตร์ชาติและแนวทางในการนำยุทธศาสตร์ชาติไปสู่การปฏิบัติ เพื่อที่ส่วนราชการและหน่วยงานต่างๆ จะสามารถขับเคลื่อนการพัฒนาได้อย่างต่อเนื่องและบูรณาการ

### ๑.๔ ปัจจัยความสำเร็จของยุทธศาสตร์ชาติ

**๑ สาระของยุทธศาสตร์ชาติ** กำหนดวิสัยทัศน์ระยะยาวที่ชัดเจน มีการกำหนดเป้าหมายและภาพในอนาคตของประเทศที่ชัดเจนและเป็นที่ยอมรับ และยอมรับเป็นเจ้าของร่วมกันสามารถถ่ายทอดเป้าหมายของยุทธศาสตร์ชาติ สู่เป้าหมายเฉพาะด้านต่างๆ ตามระยะเวลาเป็นช่วงๆ ของหน่วยงานปฏิบัติได้ และมีการกำหนดตัวชี้วัดที่สามารถวัดผลสัมฤทธิ์ได้

**๒ ระบบและกฎหมาย** มีกฎหมายรองรับ มีกลไกเชื่อมโยงกับแผนพัฒนาเศรษฐกิจและสังคมแห่งชาติและแผนในระดับต่างๆ เพื่อให้ส่วนราชการนำยุทธศาสตร์ชาติไปปฏิบัติ รวมทั้งกรอบกฎหมายด้านการจัดสรรงบประมาณ ให้สามารถระดมทรัพยากรเพื่อผลักดันขับเคลื่อนการดำเนินการตามยุทธศาสตร์ชาติอย่างมีบูรณาการ และกรอบกฎหมายที่จะกำหนดให้การดำเนินการตามยุทธศาสตร์ชาติมีความต่อเนื่อง รวมทั้งมีระบบการติดตามและประเมินผลอย่างเป็นระบบในทุกระดับ

**๓ กลไกสู่การปฏิบัติ** มีกลไกที่สอดรับ/สอดคล้องตั้งแต่ระดับการจัดทำยุทธศาสตร์ การนำไปสู่การปฏิบัติ และการติดตามประเมินผล รวมทั้งมีกลไกในการกำกับดูแล บริหารจัดการและการขับเคลื่อน

ยุทธศาสตร์ชาติสู่การปฏิบัติอย่างมีประสิทธิภาพและหน่วยงานปฏิบัติจะต้องมีความเข้าใจ สามารถกำหนดแผนงาน โครงการให้สอดคล้องกับเป้าหมายที่กำหนดไว้ในยุทธศาสตร์ชาติ

## ๑.๒ แผนพัฒนาเศรษฐกิจและสังคมแห่งชาติ ฉบับที่ ๑๒

### ๑. กรอบแนวคิดและหลักการ

ในช่วงของแผนพัฒนาเศรษฐกิจและสังคมแห่งชาติฉบับที่ ๑๒ (พ.ศ. ๒๕๖๐ - ๒๕๖๔) ประเทศไทยจะยังคงประสบภาวะแวดล้อมและบริบทของการเปลี่ยนแปลงต่างๆ ที่อาจก่อให้เกิดความเสี่ยงทั้งจากภายในและภายนอกประเทศ อาทิ กระแสการเปิดเศรษฐกิจเสรี ความท้าทายของเทคโนโลยีใหม่ๆ การเข้าสู่สังคมผู้สูงอายุ การเกิดภัยธรรมชาติที่รุนแรง ประกอบกับสถานการณ์ด้านต่างๆ ทั้งเศรษฐกิจ สังคม ทรัพยากรธรรมชาติและสิ่งแวดล้อมของประเทศในปัจจุบันที่ยังคงประสบปัญหาในหลายด้าน เช่น ปัญหาผลิตภาพการผลิตความสามารถในการแข่งขัน คุณภาพการศึกษา ความเหลื่อมล้ำทางสังคม เป็นต้น ทำให้การพัฒนาในช่วงแผนพัฒนาฯ ฉบับที่ ๑๒ จึงจำเป็นต้องยึดกรอบแนวคิดและหลักการในการวางแผนที่สำคัญ ดังนี้

- (๑) การน้อมนำและประยุกต์ใช้หลักปรัชญาของเศรษฐกิจพอเพียง
- (๒) คนเป็นศูนย์กลางของการพัฒนาอย่างมีส่วนร่วม
- (๓) การสนับสนุนและส่งเสริมแนวคิดการปฏิรูปประเทศ และ
- (๔) การพัฒนาสู่ความมั่นคง มั่งคั่ง ยั่งยืน สังคมอยู่ร่วมกันอย่างมีความสุข

### ๒. สถานะของประเทศ

#### ๒.๑ ด้านเศรษฐกิจ

๒.๑.๑ ๓ ปีแรกของแผนพัฒนาฯ ฉบับที่ ๑๑ เริ่มแสดงให้เห็นถึงข้อจำกัดในการขยายตัวทางเศรษฐกิจ แม้ว่าเศรษฐกิจของไทยในระยะที่ผ่านมา (ยกเว้นช่วงวิกฤตการณ์ทางเศรษฐกิจ ปี ๒๕๔๐-๒๕๔๑) จะขยายตัวได้ดีเฉลี่ยประมาณร้อยละ ๕ ต่อปี จนทำให้รายได้ประชาชาติต่อหัว (GNP Per Capita) ในปี ๒๕๕๗ มาอยู่ที่ประมาณ ๑๙๖,๒๔๐ บาท หรือประมาณ ๖,๐๔๑ ดอลลาร์ สรอ. ต่อคนต่อปี ซึ่งทำให้ประเทศไทยได้ขยับฐานะขึ้นมาเป็นประเทศรายได้ปานกลางขั้นสูง (Upper Middle Income Country) แต่ในระยะ ๘ ปีที่ผ่านมาการขยายตัวทางเศรษฐกิจชะลอตัวลงและมีความผันผวน โดยขยายตัวเฉลี่ยเพียงร้อยละ ๓.๒ ชะลอจากร้อยละ ๕.๗ ในช่วงแผนพัฒนาฯ ฉบับที่ ๙ ซึ่งต่ำกว่าศักยภาพของระบบเศรษฐกิจและต่ำกว่าระดับที่จะทำให้ประเทศไทยหลุดจากกับดักประเทศรายได้ปานกลางในระยะเวลาดังกล่าว โดยสาเหตุที่สำคัญประการหนึ่งมาจากการชะลอตัวของการลงทุนโดยรวมอย่างต่อเนื่อง ดังจะเห็นได้จาก สัดส่วนการลงทุนรวมต่อผลิตภัณฑ์มวลรวมในประเทศ (Gross Domestic Product : GDP) ลดลงจากร้อยละ ๔๑.๓ ในช่วงปี ๒๕๓๔ - ๒๕๓๙ เป็นร้อยละ ๒๕.๕ ในช่วงปี ๒๕๔๓ - ๒๕๕๗ นอกจากนี้ เมื่อเทียบกับประเทศอื่นๆ ในภูมิภาค จะพบว่าอัตราการขยายตัวของการลงทุนของไทยโดยเฉลี่ยในช่วงปี ๒๕๔๓ - ๒๕๕๗ อยู่ที่ประมาณร้อยละ ๔.๙ ต่ำกว่าสิงคโปร์และมาเลเซียซึ่งมีระดับการพัฒนาที่สูงกว่าไทย

๒.๑.๒ การปรับโครงสร้างการผลิตสู่ประเทศรายได้ปานกลางขั้นสูง แต่ความสามารถในการแข่งขันเริ่มลดลง โครงสร้างการผลิตของไทยได้เปลี่ยนผ่านจากภาคเกษตรไปสู่ภาคอุตสาหกรรมและบริการมากขึ้น (สัดส่วนของภาคเกษตร อุตสาหกรรม และบริการในปี ๒๕๕๓ ที่ระดับร้อยละ ๙.๙ ๒๕.๔ และ ๖๔.๗ เป็นร้อยละ ๗.๒ ๒๘.๕ และ ๖๔.๓ ในปี ๒๕๕๗ ตามลำดับ) โดยภาคอุตสาหกรรมได้มีการสั่งสมองค์ความรู้และเทคโนโลยี

อย่างต่อเนื่อง ทำให้มีการพัฒนาจากอุตสาหกรรมขั้นปฐมภายใต้การบริหารจัดการของเงินทุนต่างชาติมาเป็น อุตสาหกรรมพื้นฐาน (Supporting Industry) และอุตสาหกรรมที่มีเทคโนโลยีสูงขึ้นภายใต้เครือข่ายของบริษัทแม่ ในต่างชาติและของนักลงทุนไทยที่มีสัดส่วนสูงขึ้น จนประเทศไทยกลายเป็นประเทศรายได้ปานกลางชั้นสูง ขณะเดียวกันก็มีการเคลื่อนย้ายแรงงานจากภาคเกษตรไปยังภาคอุตสาหกรรมและบริการที่มีประสิทธิภาพการผลิต สูงกว่า ทำให้ผลิตภาพแรงงานในระยะที่ผ่านมายังเพิ่มในระดับที่น่าพอใจแต่การชะลอตัวของกำลังแรงงานและการ เพิ่มผลิตภาพการผลิตของกำลังแรงงานเป็นไปอย่างล่าช้า ประกอบกับผลิตภาพการผลิตของปัจจัยการผลิตรวม (Total Factor Productivity : TFP) ที่ลดลงทำให้ความสามารถในการแข่งขันระหว่างประเทศในระยะหลังลดลง ซึ่งสะท้อนมาที่ปริมาณการส่งออกรวมขยายตัวช้าลงจากร้อยละ ๙.๗ ต่อปีในช่วงแผนพัฒนาฯ ฉบับที่ ๙ (พ.ศ. ๒๕๔๕-๒๕๔๙) เป็นเฉลี่ยร้อยละ ๑.๑ ในช่วง ๓ ปีของแผนพัฒนาฯ ฉบับที่ ๑๑ (พ.ศ. ๒๕๕๕-๒๕๕๗)

**๒.๑.๓ ผลิตภาพการผลิตของปัจจัยการผลิตรวม (TFP) ยังคงอยู่ในระดับต่ำทำให้ขาดพลังในการขับเคลื่อนการขยายตัวทางเศรษฐกิจให้หลุดพ้นจากการเป็นประเทศรายได้ปานกลาง** ซึ่งต้องอาศัยการผลิตที่มีเทคโนโลยีและนวัตกรรมการผลิตที่เป็นของตนเองมากขึ้น แม้ว่าการขยายตัวของผลิตภาพการผลิตรวมในช่วงก่อนแผนพัฒนาฯ ฉบับที่ ๑๐ จะอยู่ในระดับที่น่าพอใจก็ตาม แต่มีแนวโน้มลดลงในระยะ ๘ ปีที่ผ่านมา และยังมี ความล่าช้าเมื่อเทียบกับประเทศที่เริ่มพัฒนาประเทศในช่วงเวลาเดียวกันและสามารถยกระดับการพัฒนาประเทศ เข้าสู่การเป็นประเทศรายได้สูงในช่วงก่อนหน้า ทั้งนี้การขยายตัวของผลิตภาพการผลิตรวม ลดลงจากร้อยละ ๓.๓๒ ในช่วงแผนพัฒนาฯ ฉบับที่ ๙ เป็นร้อยละ ๒.๐๕ ในช่วงครึ่งแรกของแผนพัฒนาฯ ฉบับที่ ๑๑ ทำให้ประเทศไทย จำเป็นต้องให้ความสำคัญกับการพัฒนาเทคโนโลยีและนวัตกรรมการผลิตเพิ่มการลงทุนเพื่อเพิ่มประสิทธิภาพของ ระบบเศรษฐกิจ และเพิ่มแรงขับเคลื่อนจากผลิตภาพการผลิตของปัจจัยแรงงาน

**๒.๑.๔ การลดลงของความแข็งแกร่งด้านเสถียรภาพทางเศรษฐกิจจะเป็นอุปสรรคต่อการแก้ไขปัญหาเชิงโครงสร้าง การรองรับเงื่อนไขในระบบเศรษฐกิจโลก และการดำเนินนโยบายและการบริหารจัดการเศรษฐกิจในอนาคต** แม้ว่าเศรษฐกิจไทยจะประสบปัญหาเสถียรภาพทางเศรษฐกิจรุนแรงถึงสองครั้งในปี ๒๕๒๔ และ ๒๕๔๐ แต่การให้ความสำคัญกับการรักษาวินัยทางการเงินและการคลังทำให้เสถียรภาพของเศรษฐกิจไทยอยู่ในเกณฑ์ที่แข็งแกร่ง โดยเฉพาะเมื่อเทียบกับประเทศที่มีระดับการพัฒนาในระดับใกล้เคียงกันอย่างไรก็ตาม เสถียรภาพทางเศรษฐกิจซึ่งเป็นจุดแข็งของเศรษฐกิจไทยและเอื้ออำนวยต่อการขยายตัวทางเศรษฐกิจมาอย่างต่อเนื่องเริ่มมีสัญญาณที่จะเป็นข้อจำกัดต่อการขยายตัวทางเศรษฐกิจในระยะยาวมากขึ้น โดยเฉพาะหนี้สาธารณะ ซึ่งเพิ่มขึ้นจากเฉลี่ยร้อยละ ๓๗.๙ ในช่วงแผนพัฒนาฯ ฉบับที่ ๑๐ เป็นร้อยละ ๔๒.๒ ในช่วง ๓ ปีแรกของ แผนพัฒนาฯ ฉบับที่ ๑๑ ซึ่งให้เห็นว่าแม้จะอยู่ภายใต้กรอบวินัยทางการคลังแต่มีแนวโน้มเพิ่มขึ้นจากผลของการ ดำเนินมาตรการกระตุ้นเศรษฐกิจระยะสั้นในระยะที่ผ่านมาและจะเป็นข้อจำกัดต่อการใช้จ่ายมาตรการทางการคลังใน การกระตุ้นเศรษฐกิจและการพัฒนาศักยภาพการขยายตัวทางเศรษฐกิจในระยะต่อไป

**๒.๑.๕ อันดับความสามารถในการแข่งขันโดยรวมยังปรับตัวดีขึ้นไม่มากนัก** เนื่องจาก ต่างประเทศมีพลังการขับเคลื่อนมากกว่าไทย และประเทศไทยอยู่ในสถานการณ์การแข่งขันที่อยู่ตรงกลางระหว่าง ประเทศที่มีความได้เปรียบด้านต้นทุนแรงงานและการผลิต และประเทศที่มีความก้าวหน้าและความสามารถในการ แข่งขันทางนวัตกรรมและความคิดสร้างสรรค์ โดยในปี พ.ศ. ๒๕๕๗ WEF (World Economic Forum) ได้จัด อันดับความสามารถในการแข่งขันของประเทศไทยเป็นอันดับที่ ๓๑ จาก ๑๔๔ ประเทศ และในปี พ.ศ. ๒๕๕๗ IMD (International Institute for Management Development) ได้จัดอันดับไว้ที่ ๓๐ จาก ๖๑ ประเทศชั้นนำ

ในขณะที่ผลการวิจัยประเทศที่มีความสะดวกในการเข้าไปประกอบธุรกิจประจำปี ๒๕๕๘ หรือ Ease of Doing Business ๒๐๑๕ ซึ่งดำเนินการโดยธนาคารโลกนั้นประเทศไทยได้รับการจัดให้อยู่ในอันดับที่ ๒๖ จาก ๑๘๙ ประเทศทั่วโลก

**๒.๑.๖ สถานการณ์การพัฒนาวิทยาศาสตร์ เทคโนโลยี วิจัย และนวัตกรรมของประเทศได้รับการยกระดับดีขึ้น**จากการผนึกกำลังของหน่วยงานด้านวิทยาศาสตร์ เทคโนโลยี วิจัย และนวัตกรรม และเชื่อมโยงให้เกิดความมั่นใจของภาคธุรกิจเอกชน แต่ยังคงอยู่ในระดับต่ำเมื่อเปรียบเทียบกับกลุ่มประเทศที่มีรายได้สูง โดยในปี ๒๕๕๗ อันดับความพร้อมด้านโครงสร้างพื้นฐานทางวิทยาศาสตร์อยู่ที่ ๔๗ และด้านเทคโนโลยีที่ ๔๔ จาก ๖๑ ประเทศที่จัดอันดับโดย IMD ลดลงเมื่อเทียบกับอันดับที่ ๓๗ และ ๔๓ ตามลำดับในปี ๒๕๕๑ และตลอดช่วงระยะเวลา ๑๔ ปีที่ผ่านมา (๒๕๔๓-๒๕๕๖) ค่าเฉลี่ยการลงทุนด้านการวิจัยและพัฒนาต่อ GDP ยังคงอยู่ในระดับร้อยละ ๐.๑๗ ต่อ GDP โดยในปี ๒๕๕๖ (ข้อมูลล่าสุด) ประเทศไทยมีการลงทุนด้านการวิจัยและพัฒนาเพิ่มขึ้นเป็นร้อยละ ๐.๔๘ ต่อ GDP โดยเป็นการลงทุนวิจัยและพัฒนาจากภาครัฐประมาณร้อยละ ๕๓ และจากภาคเอกชนประมาณร้อยละ ๔๗ ขณะที่ประเทศที่พัฒนาแล้ว เช่น เกาหลีใต้ ญี่ปุ่น สหรัฐอเมริกา ออสเตรเลีย มีค่าใช้จ่ายเพื่อการวิจัยและพัฒนาอยู่ที่ร้อยละ ๔.๐๓, ๓.๓๕, ๒.๗๙, และ ๒.๒๗ ต่อ GDP ในปี ๒๕๕๕ ตามลำดับ

ขณะเดียวกันบุคลากรด้านการวิจัยและพัฒนาของประเทศยังมีจำนวนไม่เพียงพอต่อการส่งเสริมการพัฒนาวิทยาศาสตร์ เทคโนโลยี วิจัย และนวัตกรรมในระดับก้าวหน้า โดยในปี ๒๕๕๖ บุคลากรด้านการวิจัยและพัฒนา มีจำนวน ๑๑ คนต่อประชากร ๑๐,๐๐๐ คน ซึ่งเมื่อเปรียบเทียบกับประเทศพัฒนาแล้ว ส่วนใหญ่จะอยู่ที่ระดับ ๒๐-๓๐ คนต่อประชากร ๑๐,๐๐๐ คน

**๒.๑.๗ สถานการณ์ด้านโครงสร้างพื้นฐานยังคงมีปัญหาในหลายๆ ด้าน** ประกอบด้วยรูปแบบการขนส่งยังไม่สามารถปรับเปลี่ยนจากทางถนนเป็นทางน้ำและทางรางได้ตามเป้าหมายและยังขาดการพัฒนาคุณภาพการให้บริการ การบริหารจัดการกิจการประปาอย่างขาดเอกภาพ การให้บริการน้ำประปาอย่างกระจุกในเขตนครหลวงและเขตเมืองหลักในภูมิภาค และมีแหล่งน้ำดิบไม่เพียงพอ การให้บริการ ICT ยังไม่ทั่วถึงกระจุกตัวอยู่ในเมือง และมีราคาค่อนข้างสูง ประสิทธิภาพการใช้พลังงานของประเทศมีแนวโน้มลดลงเล็กน้อยและยังคงเผชิญกับความเสียด้านความมั่นคงทั้งในระยะสั้นและระยะยาว นอกจากนี้ การส่งเสริมการวิจัยและพัฒนาเทคโนโลยีและการพัฒนานวัตกรรมด้านพลังงานและ ICT อยู่ในระดับต่ำและมีข้อจำกัด ยังไม่สามารถพัฒนาต่อยอดในเชิงพาณิชย์ได้อย่างเป็นรูปธรรมนอกจากนี้ ด้านบุคลากรและการบริหารจัดการ รวมทั้งกฎหมายที่เกี่ยวข้องกับการบริหารจัดการด้านโครงสร้างพื้นฐานยังขาดประสิทธิภาพ โดยเฉพาะการคุ้มครองทรัพย์สินทางปัญญา การทำธุรกรรมอิเล็กทรอนิกส์ การรักษาความปลอดภัย และข้อจำกัดต่อการทำธุรกิจใหม่และการประกอบกิจการในต่างประเทศ ตลอดจนบุคลากรด้านโลจิสติกส์ยังขาดความรู้และทักษะเฉพาะด้านที่ตรงต่อความต้องการของอุตสาหกรรม เช่น ความรู้ด้านภาษา ความรู้ด้านเทคโนโลยี และความรู้ในการดำเนินธุรกิจต่างประเทศ เป็นต้น

## ๒.๒ ด้านสังคม

**๒.๒.๑ โครงสร้างประชากรเปลี่ยนแปลงเข้าสู่การเป็นสังคมสูงวัย แต่ยังคงมีปัญหาทั้งในเชิงปริมาณและคุณภาพของประชากรในทุกช่วงวัย** เนื่องจากปัจจัยหลักๆ ได้แก่

(๑) ประชากรวัยเด็กของไทยมีจำนวนลดลงอย่างรวดเร็ว มีพัฒนาการไม่สมวัยและการตั้งครภ์ในกลุ่มวัยรุ่นที่มีแนวโน้มเพิ่มขึ้น อัตราการเจริญพันธุ์รวมลดลงจาก ๖.๓ คน ในช่วงปี ๒๕๐๗-๒๕๐๘ เป็น ๑.๖๒ คน ในช่วงปี ๒๕๔๘-๒๕๕๕ และคาดว่าในปี ๒๕๘๓ จะลดลงเหลือเพียง ๑.๓ คน

(๒) กำลังแรงงานมีแนวโน้มลดลง และแรงงานกว่าร้อยละ ๓๐ เป็นประชากรกลุ่มเจเนอเรชัน Y (Gen Y)\* ขณะที่ผลิตภาพแรงงานยังเพิ่มขึ้นช้า ซึ่งจะเป็นข้อจำกัดต่อการพัฒนาในระยะต่อไป กำลังแรงงานของไทยมีจำนวน ๓๘.๙ ล้านคนในช่วงปี ๒๕๕๕-๒๕๕๗ และเริ่มลดลงร้อยละ ๐.๑ ในปี ๒๕๕๖ และร้อยละ ๐.๒ ในปี ๒๕๕๗ ขณะที่ผลิตภาพแรงงานเฉลี่ยเพิ่มขึ้นร้อยละ ๒.๒ ต่อปีในช่วง ๑๐ ปีที่ผ่านมา (ปี ๒๕๔๘-๒๕๕๗) แต่ยังต่ำกว่าประเทศเพื่อนบ้าน เช่น มาเลเซีย ๑ เท่าตัว และสิงคโปร์ ๕ เท่าตัว และกำลังแรงงานกว่าร้อยละ ๖๕.๑ มีการศึกษาระดับมัธยมต้นและต่ำกว่า นอกจากนี้ กำลังแรงงานกลุ่มเจเนอเรชันวาย ซึ่งมีจำนวนร้อยละ ๒๗ ของประชากรในปี ๒๕๕๓ มีลักษณะความเป็นปัจเจกสูง ไม่ให้ความสำคัญกับการมีครอบครัว ส่งผลต่อรูปแบบการประกอบอาชีพและอัตราการเจริญพันธุ์รวมของประเทศในอนาคต

(๓) กลุ่มผู้สูงอายุวัยกลางและวัยปลายมีแนวโน้มเพิ่มสูงขึ้น สะท้อนถึงภาระค่าใช้จ่ายด้านสุขภาพที่เพิ่มมากขึ้น ขณะที่ผู้สูงอายุจำนวนมากยังมีรายได้ไม่เพียงพอในการยังชีพ ผู้สูงอายุมีแนวโน้มเพิ่มขึ้นจาก ๑๐.๓ ล้านคน (ร้อยละ ๑๖.๒) ในปี ๒๕๕๘ เป็น ๒๐.๕ ล้านคน (ร้อยละ ๓๒.๑) ในปี ๒๕๘๓ การเพิ่มขึ้นของผู้สูงอายุวัยกลางและวัยปลายจะส่งผลต่อภาระค่าใช้จ่ายในการดูแลที่เพิ่มสูงขึ้น แม้ผู้สูงอายุมีส่วนร่วมในกำลังแรงงานเพิ่มขึ้น แต่มีรายได้ไม่เพียงพอกับค่าใช้จ่าย เนื่องจากการออมน้อย และแหล่งรายได้หลักร้อยละ ๗๘.๕ ของรายได้ทั้งหมดมาจากการเกื้อหนุนของบุตร

**๒.๒.๒ คราวเรือนไทยโดยเฉลี่ยมีขนาดลดลงและรูปแบบของครอบครัวเปลี่ยนแปลงมีหลากหลายรูปแบบมากขึ้น** อัตราการเจริญพันธุ์ที่ลดลงส่งผลให้ขนาดครัวเรือนโดยเฉลี่ยลดลงจาก ๓.๖ คน ในปี ๒๕๔๓ เหลือ ๓ คน ในปี ๒๕๕๖ โดยครัวเรือนเดี่ยว ครัวเรือน ๑ รุ่น และครัวเรือนแห่งกลางมีการขยายตัวมากที่สุดในช่วงปี ๒๕๔๓-๒๕๕๖ ส่งผลให้ความสัมพันธ์ทางสังคมและครอบครัวเปลี่ยนแปลงไปทำให้ครอบครัวเสี่ยงต่อการล่มสลาย

**๒.๒.๓ คนไทยยังมีปัญหาเชิงคุณภาพทั้งด้านสุขภาพ การเรียนรู้ และคุณธรรมจริยธรรม** โดยคนไทยมีอายุคาดเฉลี่ยสูงขึ้น อายุคาดเฉลี่ยเมื่อแรกเกิดของคนไทย ปี ๒๕๕๗ เพศชาย ๗๑.๓ ปี เพศหญิง ๗๘.๒ ปี แต่เสียชีวิตก่อนวัยอันควรจากโรคและการบาดเจ็บ เนื่องจากโรคไม่ติดต่อและอุบัติเหตุ อย่างไรก็ตาม คนไทยได้รับโอกาสทางการศึกษาสูงขึ้น จำนวนปีการศึกษาเฉลี่ยของประชากรวัยแรงงานอายุ ๑๕-๕๙ ปี เพิ่มขึ้นอย่างต่อเนื่อง โดยช่วงปี ๒๕๕๑-๒๕๕๖ มีการศึกษาเฉลี่ย ๘.๙ ปี ขณะที่คุณภาพการศึกษาอยู่ในระดับต่ำ สะท้อนได้จากคะแนนผลสัมฤทธิ์ทางการเรียนของนักเรียนชั้นพื้นฐาน (O-NET) ในปี ๒๕๕๖ มีค่าเฉลี่ยต่ำกว่าร้อยละ ๕๐ นอกจากนี้ คนไทยส่วนใหญ่มีปัญหาด้านคุณธรรมจริยธรรม โดยผลการวิจัยและการสำรวจต่างๆ พบว่าปัญหาสำคัญที่สุด คือ ความซื่อสัตย์สุจริต และการทุจริตคอร์รัปชัน โดยเห็นว่าต้องส่งเสริมคุณธรรมจริยธรรมในสังคมไทยเร่งด่วน

**๒.๒.๔ สถานการณ์ความยากจนมีแนวโน้มลดลง แต่ยังคงมีความเหลื่อมล้ำของการกระจายรายได้** สัดส่วนคนจนลดลงอย่างต่อเนื่องจากร้อยละ ๔๒ ในปี ๒๕๔๓ เหลือร้อยละ ๑๐.๙ ในปี ๒๕๕๖ แต่ความยากจนยังกระจุกตัวหนาแน่นในภาคตะวันออกเฉียงเหนือและภาคเหนือ ขณะที่ความเหลื่อมล้ำด้านรายได้มีแนวโน้มดีขึ้นเล็กน้อย ค่าสัมประสิทธิ์ความไม่เสมอภาค (Gini Coefficient) ด้านรายได้ลดลงจาก ๐.๔๘๔ ในปี ๒๕๕๔ เหลือ ๐.๔๖๕ ในปี ๒๕๕๖ อย่างไรก็ตามความแตกต่างของรายได้ระหว่างกลุ่มคนรวยที่สุดกับกลุ่มคนจนที่สุดแตกต่างกันถึง ๓๔.๙ เท่า ในปี ๒๕๕๖ โดยกลุ่มคนรวยที่สุดร้อยละ ๑๐ ถือครองรายได้สูงถึงร้อยละ ๓๖.๘ ของรายได้ทั้งหมด ขณะที่กลุ่มคนจนที่สุดร้อยละ ๑๐ ถือครองรายได้เพียงร้อยละ ๑.๑ สาเหตุพื้นฐานที่สำคัญจากโครงสร้างเศรษฐกิจ

ที่ไม่สมดุล ส่งผลให้การกระจายประโยชน์ของการพัฒนาไปยังกลุ่มคนต่างๆ ในสังคมไม่ทั่วถึง ประชากรที่เกิดช่วงปี ๒๕๕๕-๒๕๖๖

### ๒.๒.๕ ความเหลื่อมล้ำระหว่างกลุ่มคนยังคงเป็นปัญหาสำคัญของสังคมไทย อันเนื่องมาจาก

(๑) ความเหลื่อมล้ำด้านสินทรัพย์ทั้งด้านการเงินและการถือครองที่ดินยังคงกระจุกตัวอยู่ในกลุ่มคนเพียงส่วนน้อย โดยเฉพาะอย่างยิ่งการถือครองที่ดินโดยกลุ่มผู้ถือครองที่ดินร้อยละ ๒๐ มีการถือครองที่ดินมากที่สุด มีสัดส่วนการถือครองที่ดินสูงกว่ากลุ่มผู้ถือครองที่ดินร้อยละ ๒๐ ที่มีการถือครองที่ดินน้อยที่สุด ๓๒๕.๗ เท่า เนื่องจากปัญหากรรมสิทธิ์ที่ดิน และการขาดประสิทธิภาพในการบริหารจัดการที่ดินว่างเปล่าของภาครัฐ

(๒) เด็กยากจนยังเข้าไม่ถึงการศึกษาขั้นพื้นฐาน ขณะที่โอกาสในการเข้าถึงการศึกษาในระดับปริญญาตรียังมีความแตกต่างกันตามฐานะของกลุ่มประชากร ระหว่างเขตเมือง-ชนบทและระหว่างภูมิภาค มีปัจจัยหลักมาจากปัญหาเรื่องค่าครองชีพและการเดินทางไปศึกษา โดยกลุ่มประชากรร้อยละ ๑๐ ที่มีฐานะความเป็นอยู่ดีที่สุดในปี ๒๕๕๗ มีโอกาสเข้าถึงการศึกษาระดับปริญญาตรีมากกว่ากลุ่มประชากรร้อยละ ๑๐ ที่มีฐานะความเป็นอยู่ด้อยที่สุดประมาณ ๑๙.๑ เท่า นักศึกษาในเขตเมืองมีโอกาสสูงกว่านักศึกษาในเขตชนบทประมาณ ๒.๒ เท่า

(๓) คุณภาพการให้บริการสาธารณสุขยังคงมีความเหลื่อมล้ำกันระหว่างภูมิภาค โดยเฉพาะการกระจายทรัพยากรทางการแพทย์และสาธารณสุข อาทิ จากการสำรวจทรัพยากรสาธารณสุขในปี ๒๕๕๖ พบว่า อัตราส่วนแพทย์ต่อประชากรระหว่างกรุงเทพฯ และภาคตะวันออกเฉียงเหนือต่างกันถึง ๓.๖ เท่า

(๔) ความเหลื่อมล้ำการเข้าถึงการคุ้มครองทางสังคมของแรงงาน แรงงานอิสระเข้าถึงการคุ้มครองมากขึ้น จากการเข้าถึงการประกันตนตามมาตรา ๕๐ ที่เพิ่มขึ้นจาก ๑.๒๙ ล้านคน ในปี ๒๕๕๕ เป็น ๒.๘๓๑ ล้านคน ในปี ๒๕๕๗ ทำให้แรงงานในระบบมีสัดส่วนเพิ่มขึ้นเป็นร้อยละ ๔๒.๔ ในปี ๒๕๕๗ อย่างไรก็ตาม แรงงานในระบบได้รับค่าจ้างเฉลี่ยสูงกว่าแรงงานนอกระบบประมาณ ๒.๑ เท่า ในปี ๒๕๕๖

(๕) ความเหลื่อมล้ำด้านกระบวนการยุติธรรม เนื่องจากประชาชนไม่เข้าใจกฎหมาย เข้าไม่ถึงกระบวนการยุติธรรม และหน่วยงานในกระบวนการยุติธรรมขาดการบูรณาการในการทำงาน นอกจากนี้ ผู้มีรายได้น้อยมักไม่ได้รับความเป็นธรรม ไม่สามารถต่อสู้คดีจากการที่ไม่สามารถรับภาระค่าใช้จ่ายในกระบวนการยุติธรรมและต้องใช้เวลายาวนาน

๒.๒.๖ คนไทยมีความมั่นคงทางสังคมมากขึ้น จากการที่คนไทยกว่าร้อยละ ๙๙.๙ ได้รับความคุ้มครองทางด้านสุขภาพ โดยอยู่ภายใต้ระบบประกันสุขภาพถ้วนหน้าร้อยละ ๗๓.๘ ระบบประกันสังคมร้อยละ ๑๖.๗ และระบบสวัสดิการรักษายาบาลข้าราชการ/รัฐวิสาหกิจร้อยละ ๗.๑ ขณะที่ กลุ่มผู้ด้อยโอกาสมียุทธศาสตร์หลักประกันทางรายได้มั่นคงขึ้นและมีความครอบคลุมมากขึ้น โดยในปี ๒๕๕๘ ผู้สูงอายุได้รับการสงเคราะห์เบี้ยยังชีพเพิ่มขึ้นเป็นแบบขั้นบันไดตามช่วงอายุ ๘.๓ ล้านคน จากผู้สูงอายุทั่วประเทศ ๑๐.๔ ล้านคน ส่วนผู้พิการได้รับเบี้ยยังชีพเพิ่มขึ้นเป็น ๘๐๐ บาท ครอบคลุมผู้พิการร้อยละ ๘๙.๕ และรัฐให้เงินอุดหนุนแก่เด็กด้อยโอกาสที่อยู่ในครอบครัวยากจนให้ได้รับการเลี้ยงดูที่มีคุณภาพภายใต้โครงการอุดหนุนเพื่อการเลี้ยงดูเด็กแรกเกิดอย่างไรก็ตาม สวัสดิการด้านที่อยู่อาศัยยังไม่ครอบคลุมกลุ่มผู้มีรายได้น้อยและผู้ยากไร้ แม้ว่ารัฐจัดสวัสดิการด้านที่อยู่อาศัยภายใต้โครงการต่างๆ แต่ปัจจุบันกลุ่มผู้มีรายได้น้อยและรายได้น้อยปานกลางยังไม่มีการมีสิทธิ์ในที่อยู่อาศัยถึง ๔.๕๔๔,๙๒๖

ครัวเรือน อย่างไรก็ตาม รัฐเริ่มให้ความสำคัญกับการพัฒนาที่อยู่อาศัยแก่ผู้สูงอายุโดยเฉพาะผู้ที่มีรายได้น้อยและผู้ยากไร้

**๒.๒.๗ วัฒนธรรมอันดีงามของไทยเริ่มเสื่อมถอยและสังคมไทยมีแนวโน้มเป็นสังคมพหุวัฒนธรรมมากขึ้น** อาทิ การให้คุณค่ากับความสนุกสนาน และความสะดักสะบาย ละเลยเรื่องวินัย มีความเห็นแก่ตัว ไม่รู้จักเสียสละ ไม่เอื้อเฟื้อเผื่อแผ่ และขาดความรับผิดชอบ นอกจากนี้ยังมีแนวโน้มการเป็นสังคมพหุวัฒนธรรม โดยเฉพาะการเข้ามาของแรงงานต่างชาติดังกล่าวทำให้เกิดการนำเอาวัฒนธรรมต้นทางผสมผสานกับวัฒนธรรมท้องถิ่น

**๒.๒.๘ ความเข้มแข็งของชุมชนมีแนวโน้มที่ดีขึ้น** ชุมชนสามารถแก้ปัญหาและสนองตอบความต้องการของชุมชนด้วยตนเองได้ดีขึ้น โดยมีกระบวนการจัดทำแผนชุมชนที่ครอบคลุมทุกพื้นที่ และบูรณาการเป็นแผนตำบลเพื่อเชื่อมโยงกับแผนขององค์กรปกครองส่วนท้องถิ่น แผนพัฒนาอำเภอ และแผนพัฒนาจังหวัด เพื่อให้ได้รับการสนับสนุนทั้งในด้านองค์ความรู้ และงบประมาณในกิจกรรมที่เกินความสามารถของชุมชน มีการรวมกลุ่มทำกิจกรรมทั้งด้านเศรษฐกิจ สังคม สิ่งแวดล้อมและเชื่อมโยงเป็นเครือข่ายเพิ่มขึ้นจาก ๑๔๒,๖๓๒ แห่งในปี ๒๕๕๕ เป็น ๑๕๒,๓๗๗ แห่ง ในปี ๒๕๕๖ ส่วนใหญ่เป็นกลุ่มธุรกิจชุมชนและอาชีพ ร้อยละ ๓๒.๕๑ ขององค์กรทั้งหมด และองค์กรการเงิน ร้อยละ ๒๖.๗๗

**๒.๒.๙ ความไม่ยอมรับในความคิดเห็นที่แตกต่างกันส่งผลให้เกิดความขัดแย้งในสังคม** ในช่วงระยะเวลากว่า ๑๐ ปีที่ผ่านมา ความขัดแย้งในเชิงความคิดเห็นทางการเมืองของกลุ่มต่างๆ ที่มีความรุนแรงมากขึ้นนำไปสู่ความสูญเสียต่อชีวิต ทรัพย์สิน และส่งผลกระทบต่อสภาพจิตใจของประชาชนทั้งทางตรงและทางอ้อม

### ๒.๓ ด้านทรัพยากรธรรมชาติและสิ่งแวดล้อม

**๒.๓.๑ ทรัพยากรธรรมชาติส่วนใหญ่ถูกนำไปใช้ในการพัฒนาจำนวนมาก ก่อให้เกิดความเสื่อมโทรมอย่างต่อเนื่องและเกิดปัญหาความขัดแย้งในการใช้ประโยชน์ทรัพยากรธรรมชาติมากขึ้น**

(๑) **พื้นที่ป่าไม้ลดลง** เนื่องจากจำนวนประชากรที่เพิ่มมากขึ้น ทำให้ความต้องการใช้ที่ดินเพื่อการผลิตทางการเกษตร การอยู่อาศัย และการพัฒนาโครงสร้างพื้นฐานเพิ่มมากขึ้นตามไปด้วย พื้นที่ป่าไม้จึงถูกบุกรุกทำลายมากขึ้น โดยพื้นที่ป่าไม้ลดลงจาก ๑๗๑.๐๒ ล้านไร่ หรือร้อยละ ๕๓.๓๓ ของพื้นที่ทั้งหมดของประเทศในปี ๒๕๐๔ เป็น ๑๐๒ ล้านไร่ หรือคิดเป็นร้อยละ ๓๑.๖ ในปี ๒๕๕๖

(๒) **ทรัพยากรดินเสื่อมโทรม ทำให้ความหลากหลายทางชีวภาพถูกคุกคามทรัพยากรดินและที่ดินมีปัญหาความเสื่อมโทรมของดินจากการใช้ประโยชน์ที่ไม่ถูกต้องตามหลักวิชาการ ดินเกษตรกรรมเสื่อมคุณภาพ การชะล้างพังทลายของดิน นอกจากนี้ ยังมีปัญหาพื้นที่สูงชันหรือพื้นที่ภูเขา ซึ่งมีข้อจำกัดในการนำไปใช้ประโยชน์ การใช้ทรัพยากรที่ดินของประเทศยังไม่มีประสิทธิภาพและขาดการบูรณาการของหน่วยงานที่เกี่ยวข้อง การบริหารจัดการที่ดินมีปัญหาความไม่เป็นธรรมและการกระจายสิทธิการถือครองที่ดิน ความหลากหลายทางชีวภาพกำลังตกอยู่ภายใต้ภาวะถูกคุกคาม โดยมีสาเหตุมาจากการสูญเสียระบบนิเวศป่าไม้อย่างต่อเนื่องเป็นเวลานาน**

(๓) **ป่าชายเลนและระบบนิเวศชายฝั่งถูกทำลาย** และมีการเปลี่ยนแปลงสภาพไปใช้ประโยชน์อื่นๆ จำนวนมาก เช่น การเพาะเลี้ยงชายฝั่ง โดยเฉพาะการทำนากุ้ง การขยายตัวของเมืองและอุตสาหกรรม ทำให้พื้นที่ป่าชายเลนลดลงจากปี ๒๕๐๔ ที่มีพื้นที่ป่าชายเลนกว่า ๒.๓ ล้านไร่ เหลือเพียง ๑.๕ ล้านไร่ ในปี ๒๕๕๒ คิดเป็นการลดลงร้อยละ ๓๔.๘ ทำให้รัฐเริ่มมีนโยบายปกป้องป่าชายเลนอย่างจริงจัง โดยไม่อนุญาตการต่อสัมปทานบัตรทั้งหมดตั้งแต่ปี ๒๕๓๔ และห้ามการใช้ประโยชน์อื่นๆ อย่างไรก็ตาม ในระหว่างปี ๒๕๔๙-

๒๕๕๔ พบว่า ป่าชายเลนมีสภาพดีขึ้น ในปี ๒๕๕๔ ผลผลิตประมงทะเลมีปริมาณเพียง ๑.๖๑ ล้านตัน ลดลงจากปี ๒๕๔๙ ที่มีปริมาณ ๒.๔๒ ล้านตัน ในขณะที่พื้นที่เพาะเลี้ยงสัตว์น้ำชายฝั่งของประเทศไทยยังคงขยายตัวอย่างต่อเนื่องจากปริมาณความต้องการสัตว์น้ำที่เพิ่มมากขึ้น

**(๔) การผลิตพลังงานในประเทศไม่เพียงพอกับความต้องการ แต่ประสิทธิภาพการใช้พลังงานดีขึ้น** ความต้องการใช้พลังงานของประเทศเพิ่มขึ้นตลอด ๓๐ ปีที่ผ่านมาแต่การผลิตพลังงานเชิงพาณิชย์เพื่อการบริโภคภายในประเทศไม่เพียงพอกับความต้องการ ทำให้ต้องนำเข้าจากต่างประเทศเพิ่มขึ้นโดยในปี ๒๕๕๕ ต้องนำเข้าเพิ่มขึ้นร้อยละ ๖ อยู่ที่ระดับ ๑.๐๘ ล้านบาร์เรลเทียบเท่าน้ำมันดิบต่อวัน คิดเป็นร้อยละ ๕๔ ของความต้องการใช้ในปี ๒๕๕๕ และคิดเป็นร้อยละ ๑๒.๕ ของ GDP โดยน้ำมันดิบมีการนำเข้าสูงที่สุดคิดเป็นร้อยละ ๗๖ ของการนำเข้าพลังงานทั้งหมด ขณะที่การใช้พลังงานเชิงพาณิชย์ขึ้นต้นในปี ๒๕๕๕ เพิ่มขึ้นร้อยละ ๖.๘ อยู่ที่ระดับ ๑.๙๘๑ พันบาร์เรลเทียบเท่าน้ำมันดิบต่อวัน ทั้งนี้ ประสิทธิภาพการใช้พลังงานของประเทศไทยมีแนวโน้มดีขึ้น โดยมีอัตราการเพิ่มขึ้นของการใช้พลังงานต่ำกว่าอัตราขยายตัวของ GDP โดยในปี ๒๕๕๕ การเพิ่มขึ้นของ GDP ร้อยละ ๑ ขณะที่มีการใช้พลังงานเพิ่มขึ้นเพียงร้อยละ ๐.๖

**(๕) ทรัพยากรน้ำยังมีส่วนที่ไม่สามารถจัดสรรได้ตามความต้องการ** ประเทศไทยประกอบด้วย ๒๕ กลุ่มน้ำหลัก น้ำตามธรรมชาติมีปริมาณรวม ๒๘๕,๒๒๗ ล้านลูกบาศก์เมตร ขณะที่การพัฒนาแหล่งเก็บกักน้ำในประเทศมีความจุคิดเป็นร้อยละ ๒๘ ของปริมาณน้ำตามธรรมชาติ มีแอ่งน้ำบาดาลทั้งหมด ๒๗ แอ่งน้ำบาดาล มีปริมาณการกักเก็บในชั้นน้ำบาดาลรวมประมาณ ๑.๑๓ ล้านล้านลูกบาศก์เมตร มีศักยภาพที่จะพัฒนาขึ้นมาใช้ได้ โดยไม่กระทบต่อปริมาณน้ำบาดาลที่มีอยู่ได้รวมปีละ ๖๘,๒๐๐ ล้านลูกบาศก์เมตรอย่างไรก็ตาม การพัฒนาน้ำบาดาลขึ้นมาใช้ มีข้อจำกัดในเรื่องของต้นทุน เนื่องจากมีค่าใช้จ่ายในการสูบน้ำ และการดำเนินการสำรวจสูง ขณะที่ภาพรวมความต้องการใช้น้ำในประเทศ ในปี ๒๕๕๗ มีจำนวนประมาณ ๑๕๑,๗๕๐ ล้านลูกบาศก์เมตร โดยที่ศักยภาพของการเข้าถึงแหล่งน้ำของภาคส่วนต่างๆ มีจำนวน ๑๐๒,๑๔๐ ล้านลูกบาศก์เมตร และยังไม่สามารถจัดสรรน้ำตามความต้องการได้อีกประมาณ ๔๙,๖๑๐ ล้านลูกบาศก์เมตร

### ๒.๓.๒ ปัญหาสิ่งแวดล้อมเพิ่มสูงขึ้นตามการขยายตัวของเศรษฐกิจและชุมชนเมือง

**(๑) ปัญหาขยะมูลฝอยยังไม่ได้รับการแก้ไขอย่างมีประสิทธิภาพ** แนวโน้มอัตราการเกิดขยะมูลฝอยเฉลี่ยต่อคนต่อวันเพิ่มสูงขึ้นจาก ๑.๐๔ กิโลกรัม/คน/วัน ในปี ๒๕๕๓ เป็น ๑.๑๑ กิโลกรัม/คน/วัน ในปี ๒๕๕๗ สถานที่กำจัดขยะแบบถูกต้องตามหลักวิชาการมีเพียงร้อยละ ๑๙ และมีการนำมูลฝอยกลับไปใช้ประโยชน์เพียงร้อยละ ๑๘ ทำให้มีปริมาณขยะสะสมตกค้างเพิ่มสูงขึ้นถึง ๑๙.๙ ล้านตัน ในปี ๒๕๕๖ ของเสียอันตราย ในปี ๒๕๕๗ มีประมาณ ๒.๖๙ ล้านตัน โดยขยะอิเล็กทรอนิกส์มีแนวโน้มเพิ่มขึ้นร้อยละ ๑๐ ต่อปี เนื่องจากความก้าวหน้าทางเทคโนโลยีที่มีการปรับเปลี่ยนอย่างรวดเร็ว ส่งผลให้ในอนาคตอาจต้องประสบปัญหาการกำจัดซากของเสียเหล่านี้ หากภาครัฐไม่มีมาตรการหรือมีกฎหมายควบคุมการใช้เคลือบอย่างครบวงจร ขณะที่การจัดการของเสียอันตรายจากภาคอุตสาหกรรมสามารถจัดการได้ประมาณร้อยละ ๗๐ โดยภาคอุตสาหกรรมมีการนำของเสียอันตรายกลับมาใช้ประโยชน์ใหม่มากขึ้น แต่ยังพบการลักลอบทิ้งกากอุตสาหกรรมในหลายพื้นที่อย่างต่อเนื่อง เนื่องจากต้นทุนในการกำจัดสูง

**(๒) มลพิษทางอากาศยังเกินมาตรฐานหลายแห่ง แต่มีแนวโน้มดีขึ้น** ในปี ๒๕๕๗ พบสารมลพิษทางอากาศเกินค่ามาตรฐานในหลายพื้นที่ของประเทศ และที่เป็นปัญหาสำคัญได้แก่ฝุ่นละออง ก๊าซโอโซน และสารอินทรีย์ระเหยง่าย (VOCs) โดยมีพื้นที่วิกฤติในเขตพื้นที่มาบตาพุด จังหวัดระยอง ที่ยังคงประสบ

ปัญหาสารอินทรีย์ระเหยง่าย ในขณะที่พื้นที่อื่น เช่น กรุงเทพฯ ปทุมธานี เชียงใหม่ ขอนแก่น พบสารเบนซินเกินค่ามาตรฐาน แต่ส่วนใหญ่มีปริมาณลดลงจากปีที่ผ่านมา ซึ่งได้รับผลดีจากการปรับปรุงมาตรฐานน้ำมันเชื้อเพลิงเมื่อต้นปี ๒๕๕๗ ทั้งนี้ ในพื้นที่กรุงเทพมหานคร การที่ปัญหาฝุ่นละอองและเบนซินมีปริมาณลดลง ส่วนหนึ่งเป็นผลการปรับปรุงมาตรฐานน้ำมันเชื้อเพลิงจาก EURO ๓ เป็น EURO ๔ ตั้งแต่ปี ๒๕๕๕ และการปรับปรุงระบบขนส่งสาธารณะและทางจักรยาน การเข้มงวดกับการตรวจจับรถควันดำ อย่างไรก็ตาม ปัญหามลพิษทางอากาศในพื้นที่มาจากสาเหตุหลักคือปริมาณรถยนต์จำนวนมากสำหรับมลพิษจากหมอกควัน ในพื้นที่ภาคเหนือตอนบน พบว่าสถานการณ์ดีขึ้นเป็นลำดับ โดยความร่วมมือและการทำงานระหว่างภาครัฐ องค์กรปกครองส่วนท้องถิ่น (อปท.) และประชาชนดีขึ้น

**(๓) คุณภาพน้ำที่อยู่ในเกณฑ์ดีมีแนวโน้มลดลง** สถานการณ์คุณภาพน้ำในช่วง ๑๐ ปีที่ผ่านมา (พ.ศ. ๒๕๔๘-๒๕๕๗) มีแนวโน้มเสื่อมโทรมลง โดยแหล่งน้ำที่อยู่ในเกณฑ์ดีมีแนวโน้มลดลงส่วนแหล่งน้ำที่อยู่ในเกณฑ์พอใช้และเสื่อมโทรมมีแนวโน้มเพิ่มขึ้น สาเหตุสำคัญมาจากการชะนำดินที่มีปุ๋ยตกค้างจากการเกษตร และการปศุสัตว์ และการระบายน้ำเสียจากชุมชน ระบบบำบัดน้ำเสียรวมของชุมชน มีจำนวนไม่เพียงพอต่อการบำบัดน้ำเสียที่เพิ่มขึ้นตามการขยายตัวและการเจริญเติบโตของชุมชน โดยปัจจุบัน มีปริมาณน้ำเสียจากชุมชน ๑๐.๓ ล้านลูกบาศก์เมตรต่อวัน ขณะที่ระบบบำบัดน้ำเสียรองรับน้ำเสียที่เกิดขึ้นได้เพียงร้อยละ ๓๑

**(๔) ประเทศไทยปล่อยก๊าซเรือนกระจกเพิ่มขึ้น แต่อัตราการเติบโตลดลงปริมาณการปล่อยก๊าซเรือนกระจกจากสาขาพลังงานมีแนวโน้มเพิ่มขึ้นอย่างต่อเนื่อง** ตามปริมาณความต้องการใช้พลังงานที่เพิ่มขึ้นตามการขยายตัวทางเศรษฐกิจของประเทศ จากรายงานแห่งชาติฉบับที่ ๒ การจัดทำบัญชีก๊าซเรือนกระจกของประเทศไทย ระบุว่าประเทศไทยมีการปล่อยก๊าซเรือนกระจก ในปี ๒๕๓๓ ปริมาณ ๒๒๙.๐๘ ล้านตันคาร์บอนไดออกไซด์เทียบเท่า และเพิ่มเป็น ๒๖๕.๙ ล้านตันคาร์บอนไดออกไซด์เทียบเท่า ในปี ๒๕๔๗ โดยปริมาณการปล่อยก๊าซเรือนกระจกมีแนวโน้มเพิ่มขึ้นร้อยละ ๓.๓ ต่อปี อย่างไรก็ตาม อัตราการเติบโตลดลงในช่วง ๕ ปีที่ผ่านมา ทั้งนี้เนื่องมาจากมาตรการการลดก๊าซเรือนกระจกต่างๆ ที่มีการดำเนินงานเพิ่มมากขึ้นในประเทศ ประกอบกับการกักเก็บก๊าซเรือนกระจกในภาคป่าไม้และการใช้ประโยชน์ที่ดินมีแนวโน้มเพิ่มมากขึ้นร้อยละ ๑.๑ จึงส่งผลให้ภาคดังกล่าวเป็นภาคที่มีความสำคัญมากในการเพิ่มการดูดกลับและช่วยลดปริมาณการปล่อยก๊าซเรือนกระจกโดยรวมของประเทศ

**๒.๓.๓ ภัยพิบัติทางธรรมชาติโดยเฉพาะอย่างยิ่งอุทกภัยเกิดขึ้นบ่อยครั้งและมีความรุนแรงมากขึ้น** ส่งผลกระทบต่อภาคการผลิตและวิถีการดำรงชีวิตของคนไทย ทั้งอุทกภัย ภัยแล้ง วัตภัย และดินถล่มสร้างความเสียหายนับเป็นมูลค่ากว่าหมื่นล้านบาท อันเป็นผลกระทบมาจากการเปลี่ยนแปลงสภาพภูมิอากาศ ภัยพิบัติทางธรรมชาติโดยเฉพาะอย่างยิ่งอุทกภัยมีแนวโน้มและความถี่มากขึ้น ซึ่งจะส่งผลกระทบต่อภาคการผลิตและวิถีการดำรงชีวิตของคนไทยเป็นประจำทุกปีในมิติของจำนวนประชากรเสี่ยงภัยจะพบว่าภัยแล้งเป็นภัยธรรมชาติที่ส่งผลกระทบต่อประชากรเป็นจำนวนมากกว่าภัยประเภทอื่นๆ ในขณะที่น้ำท่วมเป็นภัยธรรมชาติที่ส่งผลให้ประเทศไทยถูกจัดอยู่ในลำดับประเทศที่มีความเสี่ยงต้งๆ ของโลก

## ๒.๔ ด้านการบริหารจัดการและการปรับปรุงประสิทธิภาพกลไกการพัฒนา

### ๒.๔.๑ ด้านธรรมาภิบาล

(๑) ประเทศไทยจะต้องให้ความสำคัญกับเรื่องธรรมาภิบาลอย่างเร่งด่วนจากการประเมินผ่านดัชนีความอยู่เย็นเป็นสุขร่วมกันในสังคมไทย ซึ่งว่า สังคมไทยในภาพรวมมีความอยู่เย็นเป็นสุขร่วมกันอยู่ในระดับปานกลางในปี ๒๕๕๖ แต่องค์ประกอบด้านสังคมประชาธิปไตยที่มีธรรมาภิบาลอยู่ในระดับที่ต้องเร่งแก้ไข สถานการณ์ดังกล่าว ถือเป็นความจำเป็นของประเทศไทยที่จะต้องให้ความสำคัญกับเรื่องธรรมาภิบาลอย่างเร่งด่วน เนื่องจากสถานการณ์วิกฤตคุณธรรม จริยธรรมและธรรมาภิบาลของสังคมไทยหลักธรรมาภิบาล ตามระเบียบสำนักนายกรัฐมนตรีว่าด้วยการสร้างระบบบริหารกิจการบ้านเมืองและสังคมที่ดี พ.ศ. ๒๕๕๒ มีอย่างน้อย ๖ ประการคือ (๑) หลักนิติธรรม (๒) หลักคุณธรรม (๓) หลักความโปร่งใส (๔) หลักความมีส่วนร่วม (๕) หลักความรับผิดชอบ (๖) หลักความคุ้มค่า ขณะนี้ ได้มีการสะสมตัวและลุกลามสู่ทุกภาคส่วน ได้แก่ ภาคการเมืองทั้งระดับชาติและระดับท้องถิ่นที่มีการซื้อสิทธิ์ ขายเสียง มีการทุจริตเพื่อให้ได้รับการเลือกตั้ง มีผลประโยชน์ส่วนตนทับซ้อนกับผลประโยชน์รัฐหน่วยงานภาครัฐ มีระบบการบริหารงานที่ไม่เป็นธรรมาภิบาล มีการใช้อำนาจหน้าที่โดยมิชอบ หาผลประโยชน์ให้ตนเองและพวกพ้อง ภาคธุรกิจบางส่วนมีการร่วมมือกับนักการเมืองและข้าราชการกระทำการทุจริตเพื่อให้ได้งานจากภาครัฐ ปิดงานอย่างรวดเร็ว ผูกขาดทางธุรกิจ หลีกเลี่ยงภาษี ขาดความรับผิดชอบต่อผู้บริโภค ภาคประชาชนมีแนวโน้มยอมรับการทุจริตต่างๆ ที่ตนเองได้รับประโยชน์มากขึ้น สถาบันทางศาสนาบางส่วนประพฤติดิตคุณธรรมและจริยธรรมเสียเอง มีปัญหาการบริหารจัดการทรัพย์สินของส่วนรวม ขาดความโปร่งใส ปล่อยให้คนบางกลุ่มใช้ศาสนาเป็นเครื่องมือแสวงหาประโยชน์ สื่อมวลชนหลายสำนักวางตัวไม่เป็นกลาง ไม่แสดงบทบาทในการต่อต้านการทุจริตหรือปกปิดข้อเท็จจริง รับผลประโยชน์จากกลุ่มนายทุนและนักธุรกิจการเมืองจนไม่สามารถรักษาจริยธรรมหรือจรรยาบรรณของวิชาชีพได้

(๒) ภาคเอกชนมีการประเมินหลักบรรษัทภิบาล ตั้งแต่ปี ๒๕๔๔ โดยสมาคมส่งเสริมสถาบันกรรมการบริษัทไทย (Thai Institute of Directors : IOD) ได้สำรวจการกำกับดูแลกิจการของบริษัทจดทะเบียนในตลาดหลักทรัพย์แห่งประเทศไทยอย่างต่อเนื่อง พบว่า บริษัทจดทะเบียนที่มีธรรมาภิบาลมีคะแนนเฉลี่ยอยู่ที่ ๗๒% ในปี ๒๕๕๗ ถือว่าอยู่ในระดับดีเมื่อเทียบกับปี ๒๕๔๕ ที่มีคะแนนเฉลี่ยอยู่ที่ ๕๒% และมีคะแนนเฉลี่ยลดลงเมื่อเทียบกับปี ๒๕๕๔ ที่มีคะแนนเฉลี่ยอยู่ที่ ๗๗% แสดงให้เห็นว่า บริษัทจดทะเบียนไทย ให้ความสำคัญในการพัฒนาการกำกับดูแลกิจการที่ดีเพื่อโอกาสในการเติบโตอย่างยั่งยืนและสร้างความเชื่อมั่นแก่ผู้ลงทุนทั้งในประเทศและต่างประเทศสู่การยอมรับในระดับสากล

### ๒.๔.๒ ด้านการบริหารจัดการภาครัฐและการกระจายอำนาจ

(๑) การบริหารจัดการภาครัฐมีการปรับปรุงตามยุคสมัย พระราชบัญญัติระเบียบบริหารราชการแผ่นดิน พ.ศ. ๒๕๓๔ ได้จัดระเบียบการบริหารราชการแผ่นดินแบ่งออกเป็น ๓ ส่วนได้แก่ บริหารราชการส่วนกลาง บริหารราชการส่วนภูมิภาค และบริหารราชการส่วนท้องถิ่นที่ใช้หลักการกระจายอำนาจที่ส่วนกลางได้มอบอำนาจระดับหนึ่งให้ประชาชนในท้องถิ่นไปดำเนินการปกครองตนเองอย่างอิสระโดยที่ไม่ขัดต่อกฎหมายของประเทศ ทั้งสามส่วนนี้อยู่ในการควบคุมและบริหารงานของคณะรัฐมนตรี ซึ่งมีหน้าที่รับผิดชอบบริหารราชการแผ่นดิน รวมไปถึงการกำหนดนโยบายเพื่อให้ข้าราชการนำไปปฏิบัติ ทั้งนี้การปฏิรูประบบราชการที่เกิดการเปลี่ยนแปลงอย่างชัดเจนในโครงสร้างของหน่วยราชการเกิดขึ้นจากพระราชบัญญัติปรับปรุงกระทรวง

ทบวง กรม พ.ศ. ๒๕๔๕ มีการกำหนดส่วนราชการไว้เป็น ๒๐ กระทรวง และส่วนราชการไม่สังกัดสำนักนายกรัฐมนตรี กระทรวง หรือทบวง

**(๒) การกระจายอำนาจเกิดผลสำเร็จหลายด้านแต่ยังมีปัญหาที่ต้องแก้ไข** การกระจายอำนาจให้แก่ อปท. ในระยะที่ผ่านมาได้ดำเนินการตามแนวทางของรัฐธรรมนูญแห่งราชอาณาจักรไทย พ.ศ. ๒๕๔๐ และ ๒๕๕๐ และตามแผนการกระจายอำนาจให้แก่องค์กรปกครองส่วนท้องถิ่น และแผนปฏิบัติการกำหนดขั้นตอนการกระจายอำนาจให้แก่องค์กรปกครองส่วนท้องถิ่นฉบับที่ ๑ และฉบับที่ ๒ นอกจากนี้ มีการใช้งบประมาณเป็นตัวกระตุ้นให้เกิดการถ่ายโอนภารกิจ หน้าที่และเพิ่มรายได้ในการดำเนินงานของ อปท. โดยในปีงบประมาณ พ.ศ. ๒๕๔๓ สัดส่วนของรายได้ของท้องถิ่นต่อรายได้รัฐบาลคิดเป็นร้อยละ ๑๓.๓๑ เพิ่มขึ้นเป็นร้อยละ ๒๕.๑๗ ในปีงบประมาณ ๒๕๕๐ และร้อยละ ๒๘.๒๑ ในปีงบประมาณ พ.ศ. ๒๕๕๕ มีการถ่ายโอนภารกิจไปแล้วตามแผนปฏิบัติการกำหนดขั้นตอนการกระจายอำนาจให้แก่ อปท. ฉบับที่ ๑ จำนวน ๑๘๕ ภารกิจจากภารกิจที่จะต้องถ่ายโอน ๒๔๕ ภารกิจและถ่ายโอนภารกิจตามแผนปฏิบัติการฯ ฉบับที่ ๒ จำนวน ๗๕ งาน/กิจกรรม จาก ๑๑๔ งาน/กิจกรรม และถ่ายโอนบุคลากรจากส่วนกลางให้องค์กรปกครองส่วนท้องถิ่น จำนวน ๙.๘๕๐ คน แบ่งเป็นข้าราชการ ๑,๓๗๘ คน บุคลากรทางการศึกษา ๕,๒๙๕ คน ข้าราชการกระทรวงสาธารณสุขซึ่งประจำอยู่ที่สถานีอนามัย จำนวน ๗๙ คน และลูกจ้างประจำ ๓,๐๘๘ คน อย่างไรก็ตามยังมีปัญหาที่ต้องการการแก้ไข เช่น การทับซ้อนของอำนาจหน้าที่และเขตพื้นที่ระหว่างองค์การบริหารส่วนจังหวัดและอบต.หรือองค์การบริหารส่วนตำบล ทำให้การจัดบริการสาธารณะให้กับประชาชนยังขาดความสมดุล ปัญหาการซื้อเสียง ทำให้การเลือกตั้งระดับท้องถิ่นขาดความชอบธรรม และปัญหาการขาดแคลนรายได้ของ อปท. ซึ่งรายได้ที่ท้องถิ่นจัดเก็บเองในภาพรวมมีสัดส่วนเพียงร้อยละ ๙.๙๐ ของรายได้รัฐบาลในปีงบประมาณ พ.ศ. ๒๕๔๙ และเพิ่มเป็นร้อยละ ๑๐.๖๕ ในปีงบประมาณ พ.ศ. ๒๕๕๕ ท้องถิ่นจำเป็นต้องพึ่งพาเงินอุดหนุนจากรัฐบาล คิดเป็นร้อยละ ๓๘.๕๒ และร้อยละ ๓๙.๔๖ ตามลำดับ ส่งผลให้ อปท. ในพื้นที่ที่มีกิจกรรมทางเศรษฐกิจหนาแน่น เช่น การเป็นแหล่งที่ตั้งของอุตสาหกรรม การค้า การบริการ การเป็นพื้นที่เขตพัฒนาเศรษฐกิจพิเศษ แหล่งท่องเที่ยวที่มีชื่อเสียงระดับโลก การจัดบริการสาธารณะรองรับการเติบโตของเมืองและการเพิ่มขึ้นของประชากรแฝงและแรงงานต่างด้าวได้อย่างมีขอบเขตจำกัด

### ๒.๔.๓ ด้านการทุจริตคอร์รัปชัน

ไทยกำลังประสบปัญหาการทุจริตเชิงนโยบายและผลประโยชน์ทับซ้อนเป็นอย่างมาก พัฒนาการของการทุจริตคอร์รัปชันในสังคมไทยเปลี่ยนแปลงจากในอดีตที่มีรูปแบบการทุจริตจัดซื้อจัดจ้าง รับสินบน ซึ่งสามารถตรวจสอบหาหลักฐานจับผิดมาลงโทษได้ เนื่องจากมีความซับซ้อนไม่มากเท่ากับการทุจริตคอร์รัปชันในปัจจุบันที่ประเทศไทยมีความเสียหายจากการทุจริตคอร์รัปชันขนาดใหญ่ที่สูงเป็นแสนล้านบาท อันเนื่องจากการทุจริตเชิงนโยบายและผลประโยชน์ทับซ้อนซึ่งเป็นรูปแบบใหม่ที่เกิดขึ้นในช่วงที่รัฐเข้ามามีบทบาทในการพัฒนาเศรษฐกิจและการหาประโยชน์จากธุรกิจในโลกสมัยใหม่ มีความซับซ้อนเพิ่มขึ้นและในปัจจุบันประเทศไทยประสบปัญหาการทุจริตเชิงนโยบายและผลประโยชน์ทับซ้อนเป็นอย่างมาก ไม่ว่าจะเป็นองค์กรภาครัฐหรือภาคเอกชน และมาตรการต่างๆ ที่ออกมา รวมทั้งกฎหมายเกี่ยวกับการทุจริตและการตรวจสอบจากองค์กรต่างๆ ยังไม่สามารถที่จะเข้าไปแก้ไขปัญหเหล่านี้ได้ ดังปรากฏตามดัชนีภาพลักษณ์คอร์รัปชัน (Corruption Perception Index : CPI) พ.ศ. ๒๕๕๗ ขององค์กรเพื่อความโปร่งใสนานาชาติ พบว่าประเทศไทยได้ ๓๘ คะแนน จากคะแนนเต็ม ๑๐๐ คะแนน อยู่อันดับที่ ๘๕ จากการจัดอันดับทั้งหมด ๑๗๕ ประเทศทั่วโลก จะเห็นได้ว่าประเทศไทยมีคะแนนดีขึ้นเล็กน้อยเทียบกับปี ๒๕๕๖ ที่ได้ ๓๕ คะแนน อยู่อันดับ ๑๐๒ โดยเมื่อเทียบกับประเทศ

ในกลุ่มอาเซียน พบว่า ประเทศไทยมีคะแนนเท่ากับประเทศฟิลิปปินส์ ส่วนประเทศสิงคโปร์สูงถึง ๘๔ คะแนน และมาเลเซียได้ ๕๒ คะแนน (คะแนนมากหมายถึงมีคอร์รัปชันน้อย)

### ๓ บริบทการเปลี่ยนแปลงและภาพอนาคตประเทศไทย

#### ๓.๑ บริบทภายใน

##### ๓.๑.๑ ภาพเศรษฐกิจไทยในกรณีฐาน

ภายใต้สมมติฐาน (๑) แนวโน้มการขยายตัวของเศรษฐกิจโลกเฉลี่ยร้อยละ ๓.๘ ในช่วงแผนพัฒนาฯ ฉบับที่ ๑๒ และร้อยละ ๔.๒ ในช่วงแผนพัฒนาฯ ฉบับที่ ๑๓ (๒) การลงทุนภาครัฐขยายตัวเฉลี่ยร้อยละ ๔ (๓) ราคาน้ำมันเฉลี่ย ๗๐-๘๐ ดอลลาร์ สรอ. ต่อบาร์เรลในช่วงแผนพัฒนาฯ ฉบับที่ ๑๒ และเฉลี่ย ๘๐-๑๐๐ ดอลลาร์ สรอ. ต่อบาร์เรลในช่วงแผนพัฒนาฯ ฉบับที่ ๑๓ (๔) ผลผลิตภาพการผลิตรวมขยายตัวร้อยละ ๒.๑ โดยผลิตภาพการผลิตภาคเกษตรหดตัวต่อเนื่องเฉลี่ยร้อยละ ๐.๘ ภาคอุตสาหกรรมขยายตัวเฉลี่ยร้อยละ ๒.๐ และภาคบริการขยายตัวเฉลี่ยร้อยละ ๓.๐ (๕) การลงทุนภาคเอกชนขยายตัวเฉลี่ยร้อยละ ๕ และ (๖) กำลังแรงงานลดลงเฉลี่ยร้อยละ ๐.๒ และร้อยละ ๐.๗ ในช่วงแผนพัฒนาฯ ฉบับที่ ๑๒ และ ๑๓ ตามลำดับภายใต้สมมติฐานเหล่านี้ เศรษฐกิจไทยในช่วง ๑๐ ปีข้างหน้ามีแนวโน้มที่จะขยายตัวเฉลี่ยร้อยละ ๓.๓-๔.๓ โดยมีค่ากลางของการประมาณการร้อยละ ๓.๘ ซึ่งทำให้เศรษฐกิจไทยจะสามารถขยับฐานะขึ้นเป็นประเทศ รายได้สูงในช่วงปี ๒๕๗๑ (ในกรณีเศรษฐกิจขยายตัวเฉลี่ยร้อยละ ๔.๓ - ๒๕๗๔) (ในกรณีเศรษฐกิจขยายตัวเฉลี่ยร้อยละ ๓.๓) การขยายตัวในกรณีฐานดังกล่าวทำให้เศรษฐกิจไทยมีความเสี่ยงที่จะตกอยู่ภายใต้กับดักประเทศรายได้ปานกลางอย่างถาวรมากขึ้น เมื่อคำนึงถึงเงื่อนไขในระยะยาว โดยเฉพาะ (๑) การลดลงของกำลังแรงงานที่จะหดตัวเร่งขึ้นเป็นเฉลี่ยร้อยละ ๑.๐ ในช่วงแผนพัฒนาฯ ฉบับที่ ๑๔ ซึ่งจะเป็ปัจจัยถ่วงต่อการขยายตัวทางเศรษฐกิจมากขึ้น (๒) ชีตความสามารถด้านการคิดค้นเทคโนโลยีและนวัตกรรมซึ่งเป็นสิ่งจำเป็นในการยกระดับฐานะประเทศเข้าสู่การเป็นประเทศรายได้สูงจะลดลงตามการเพิ่มขึ้นของสัดส่วนของประชากรผู้สูงอายุ (๓) จำนวนประชากรรวมจะเริ่มลดลงในปี ๒๕๗๐ ซึ่งส่งผลให้อุปสงค์และการผลิตเพื่อตอบสนองความต้องการในประเทศขยายตัวช้าลง (๔) การเพิ่มขึ้นของขีดความสามารถในการแข่งขันของประเทศต่างๆ ที่การปรับตัวเข้าสู่สังคมผู้สูงอายุช้ากว่าไทย (๕) ภาระการใช้จ่ายเพื่อดูแลผู้สูงอายุเพิ่มขึ้นทำให้การจัดสรรงบประมาณเพื่อการพัฒนาประเทศเพื่อยกระดับฐานะการพัฒนาประเทศมีข้อจำกัดมากขึ้น (๖) เกณฑ์รายได้ขั้นต่ำสำหรับการเป็นประเทศรายได้ขั้นสูงปรับตัวเพิ่มขึ้นเฉลี่ยประมาณ ๑๐๐-๒๐๐ ดอลลาร์ สรอ. ต่อคนต่อปีตามการเพิ่มขึ้นของรายได้และมาตรฐานการครองชีพของประเทศสำคัญๆ เงื่อนไขดังกล่าวทำให้ประเทศไทยมีความเสี่ยงที่จะไม่สามารถหารายได้ที่เพียงพอในการที่จะทำให้คนไทยได้รับการพัฒนาอย่างเต็มศักยภาพ มีความภาคภูมิใจ มีเกียรติและศักดิ์ศรีในประชาคมภูมิภาคและในเวทีโลก

##### ๓.๑.๒ การเข้าสู่สังคมผู้สูงอายุ

การเข้าสู่สังคมผู้สูงอายุของประเทศไทยส่งผลให้อัตราการพึ่งพิงของประชากรวัยแรงงานต้องแบกรับการดูแลผู้สูงอายุเพิ่มสูงขึ้น โดยในปี ๒๕๕๓ มีประชากรวัยแรงงาน ๕ คนที่มีศักยภาพแบกรับผู้สูงอายุ ๑ คน และคาดการณ์ว่าในปี ๒๕๘๓ จะเหลือประชากรวัยแรงงานเพียง ๑.๗ คนแบกรับผู้สูงอายุ ๑ คน การขาดแคลนกำลังแรงงานทำให้ต้องนำเข้าแรงงานไร้ทักษะจากประเทศเพื่อนบ้าน ซึ่งส่งผลกระทบต่อตลาดแรงงานไทยในด้านการยกระดับรายได้และทักษะฝีมือแรงงานจะช้าลง ผลผลิตภาพแรงงานไทยอาจเพิ่มขึ้นช้า ปัญหาการค้ำมนุษย์และการขาดการคุ้มครองทางสังคมขั้นพื้นฐานที่จำเป็น ซึ่งจะเป็นปัญหาต่อเนื่องที่ส่งผลกระทบต่อคุณภาพชีวิตของคนไทย อาทิ อาชญากรรม โรคระบาด และภาระทางการคลังของระบบบริการทางสังคม อย่างไรก็ตาม นับเป็นโอกาสใน

การพัฒนาสินค้าและบริการ ธุรกิจบริการที่เหมาะสมกับกลุ่มผู้สูงอายุที่เพิ่มขึ้นเป็นตัวเลขเบื้องต้น สศช. จะคำนวณใหม่อีกครั้งเมื่อการปรับปรุงฐานข้อมูลในแบบจำลองเสร็จสมบูรณ์เกณฑ์ขึ้นต่ำในปี ๒๕๕๖ ซึ่งอยู่ที่ ๑๒,๗๔๕ ดอลลาร์ สรอ. ต่อคนต่อปี

### ๓.๑.๓ ความเหลื่อมล้ำ

ความเหลื่อมล้ำเป็นปัญหาสำคัญในสังคมไทยทั้งความเหลื่อมล้ำด้านรายได้ โอกาสการเข้าถึงบริการภาครัฐและการเข้าถึงทรัพยากรธรรมชาติ นำไปสู่ความขัดแย้งในสังคม และเป็นอุปสรรคต่อการพัฒนาประเทศที่ลดทอนความเข้มแข็งทางเศรษฐกิจและความมั่นคงทางสังคม จากการกระจายรายได้และผลประโยชน์ของการพัฒนาไปยังกลุ่มคนต่างๆ ในสังคม บางพื้นที่และบางสาขาการผลิตไม่ทั่วถึงเป็นธรรมชาติ ผลประโยชน์ส่วนใหญ่ตกอยู่ในกลุ่มที่มีโอกาสและรายได้สูง ทำให้สัดส่วนรายได้ระหว่างกลุ่มคนรวยร้อยละ ๑๐ ของประชากรกับกลุ่มคนจนร้อยละ ๑๐ ของประชากร มีความแตกต่างกันถึง ๓๔.๙ เท่า ในปี ๒๕๕๖ นอกจากนี้ความเหลื่อมล้ำยังส่งผลให้เกิดปัญหาต่างๆ อาทิ ปัญหาการทุจริตคอร์รัปชัน คนยากจนขาดโอกาสการเข้าถึงบริการการศึกษาและสาธารณสุขที่มีคุณภาพอย่างเท่าเทียม การแย่งชิงทรัพยากร การรับรู้ข้อมูลข่าวสาร ปัญหาอาชญากรรมและยาเสพติด

### ๓.๑.๔ ความเป็นเมือง

การเปลี่ยนแปลงพื้นที่ชนบทไปสู่ความเป็นเมืองมีแนวโน้มเพิ่มขึ้นเพื่อลดความแออัดของเมืองหลวงและเมืองหลัก อันเป็นการกระจายความเจริญสู่พื้นที่อื่นๆ จึงจำเป็นที่จะต้องมีการลงทุนโครงสร้างพื้นฐาน การจัดบริการสาธารณะเพื่อรองรับการเติบโตของเมือง การใช้ประโยชน์ของทรัพยากรท้องถิ่นทั้งปัจจัยการผลิตและแรงงานไปสู่ภาคการค้า บริการ และอุตสาหกรรม ตลอดจนการแสวงหาเทคโนโลยีใหม่ๆ ที่จะช่วยลดผลกระทบต่อสิ่งแวดล้อม ซึ่งจะส่งผลต่อการลดลงและความเสื่อมโทรมของทรัพยากรท้องถิ่น การลดลงของแรงงานในภาคเกษตร รวมทั้งปัญหาการบริหารจัดการขยะทั้งขยะชุมชนและอุตสาหกรรม ทั้งนี้ การเพิ่มขึ้นของประชากรและแรงงานในพื้นที่อาจส่งผลต่อการเปลี่ยนแปลงของวิถีชีวิตและวัฒนธรรมท้องถิ่น อย่างไรก็ตาม การผลิตและกิจกรรมทางเศรษฐกิจที่มีขนาดใหญ่ขึ้นเพื่อตอบสนองความต้องการคนในเมืองที่มากขึ้น จะส่งผลให้เกิดการประหยัดจากขนาด การขนส่งมีต้นทุนต่ำลง และการลงทุนในระบบสาธารณูปโภคจะมีความคุ้มค่ามากขึ้น นอกจากนี้ ความต้องการแรงงานที่มากขึ้นจะมีส่วนเอื้อหรือทำให้จำเป็นต้องมีการจัดตั้งสถาบันการศึกษาในพื้นที่เพื่อตอบสนองความต้องการของสถานประกอบการที่มีจำนวนมาก

### ๓.๑.๕ การบริหารจัดการภาครัฐ

(๑) ร่างรัฐธรรมนูญแห่งราชอาณาจักรไทย พ.ศ. ๒๕๕๘ วางกรอบด้านการบริหารจัดการภาครัฐ เอื้อต่อการพัฒนาธรรมาภิบาลภาครัฐ ร่างรัฐธรรมนูญแห่งราชอาณาจักรไทย พ.ศ. ๒๕๕๘ มีมาตราสำคัญ ที่จะช่วยสนับสนุนให้การบริหารจัดการและการปรับปรุงประสิทธิภาพกลไกการพัฒนา อาทิ มาตรา ๖๙ หน่วยงานของรัฐ องค์การเอกชน หรือองค์กรใดที่ดำเนินกิจกรรมโดยใช้เงินแผ่นดิน มีหน้าที่ต้องเปิดเผยข้อมูลเกี่ยวกับการดำเนินการดังกล่าวต่อสาธารณะ เพื่อให้พลเมืองได้ติดตามและตรวจสอบมาตรา ๘๒ รัฐต้องดำเนินการตามแผนนโยบายพื้นฐานแห่งรัฐ และต้องจัดระบบงานราชการและงานของรัฐอย่างอื่น ให้เป็นไปตามหลักธรรมาภิบาล พัฒนาและสร้างโอกาสเพื่อลดความเหลื่อมล้ำและสร้างความเป็นธรรมอย่างยั่งยืน กระจายอำนาจและจัดการกิจ อำนาจหน้าที่ และขอบเขตความรับผิดชอบที่ชัดเจนระหว่างราชการส่วนกลาง ส่วนภูมิภาค และส่วนท้องถิ่น รวมทั้งมีกลไกป้องกันและขจัดการทุจริตและประพฤติมิชอบที่มีประสิทธิภาพทั้งในภาครัฐและภาคเอกชน

ฯลฯ มาตรา ๘๙ รัฐต้องดำเนินนโยบายการเงิน การคลัง และงบประมาณภาครัฐ โดยยึดหลักการรักษาวินัยและความยั่งยืนทางการคลัง และการใช้จ่ายเงินแผ่นดิน อย่างคุ้มค่า จัดให้มีระบบการเงินการคลังเพื่อสังคม มีระบบภาษีอากรที่มีความเป็นธรรม มีประสิทธิภาพ เกิดประโยชน์สูงสุดต่อประชาชน และสอดคล้องกับการเปลี่ยนแปลงทางเศรษฐกิจและสังคม

(๒) ภาคประชาสังคมให้ความสำคัญกับการบริหารจัดการของภาครัฐสถาบันทางสังคม อาทิ มูลนิธิ สถาบันการศึกษา หน่วยงานวิจัยต่างๆ นำเสนอผลการติดตาม วิเคราะห์ สังเคราะห์ เรื่องที่เกี่ยวกับการบริหารจัดการประเทศและการปรับปรุงประสิทธิภาพกลไกการพัฒนาทั้งประเด็นธรรมาภิบาล การทุจริตคอร์รัปชัน ทั้งการคอร์รัปชันขนาดใหญ่และคอร์รัปชันภาครัฐเร็ว การบริหารจัดการภาครัฐและการกระจายอำนาจ เพื่อรายงานข้อค้นพบและข้อเสนอแนะสู่สาธารณะ เป็นแรงกดดันให้ผู้มีอำนาจภาครัฐหันมาพิจารณา ทบทวน แผนนโยบาย มาตรการ และกลไกการทำงานต่างๆ ให้เหมาะสมมากขึ้น

### ๓.๒ บริบทภายนอก

#### ๓.๒.๑ การเข้าสู่สังคมผู้สูงอายุของโลก

องค์การสหประชาชาติประเมินสถานการณ์ว่าในช่วงปี ๒๕๔๔-๒๖๔๓ (ค.ศ. ๒๐๐๑-๒๑๐๐) จะเป็นศตวรรษแห่งผู้สูงอายุ หมายถึงการมีประชากรอายุ ๖๐ ปีขึ้นไปมากกว่าร้อยละ ๑๐ ของประชากรรวมทั่วโลก โดยประเทศที่พัฒนาแล้วจะใช้ระยะเวลาที่ค่อนข้างยาวนานในการเข้าสู่สังคมผู้สูงอายุเช่น ญี่ปุ่น อเมริกา ยุโรป ขณะที่กลุ่มประเทศกำลังพัฒนาจะมีระยะเวลาเปลี่ยนแปลงโครงสร้างประชากรดังกล่าวค่อนข้างสั้นกว่า สะท้อนถึงระยะเวลาในการเตรียมความพร้อมเพื่อรองรับสังคมผู้สูงอายุที่สั้นกว่าประเทศพัฒนาแล้วค่อนข้างมาก โดยการเป็นสังคมผู้สูงอายุจะส่งผลให้มีการขาดแคลนแรงงานในประเทศ และมีการเคลื่อนย้ายแรงงานต่างด้าวมากขึ้น นอกจากนี้ มีความต้องการสินค้าและบริการที่เหมาะสมกับผู้สูงอายุมากขึ้น นับเป็นโอกาสอย่างมากสำหรับประเทศไทยที่จะพัฒนาด้านธุรกิจและลงทุนด้านการค้าและบริการ ด้านการท่องเที่ยว ที่พักอาศัย การให้บริการสุขภาพในรูปแบบต่างๆ รวมทั้งเป็นโอกาสของแรงงานไทยในการไปทำงานในประเทศที่พัฒนาแล้ว

#### ๓.๒.๒ การปรับเปลี่ยนด้านเทคโนโลยีและนวัตกรรมที่รวดเร็ว

การปรับเปลี่ยนที่รวดเร็วด้านเทคโนโลยีและนวัตกรรมส่งผลให้เกิดการเปลี่ยนแปลงในรูปแบบการผลิตและการค้าที่มีการใช้เทคโนโลยีมาช่วยในการเพิ่มประสิทธิภาพการผลิต การพาณิชย์อิเล็กทรอนิกส์ กลายเป็นรูปแบบการค้าที่มีบทบาทมากขึ้น มีการยกระดับกระบวนการผลิตแบบอัตโนมัติไปสู่การใช้เทคโนโลยีที่ผสมผสานระหว่าง Information Technology กับ Operational Technology หรือที่เรียกว่า Internet of Things (เทคโนโลยีอินเทอร์เน็ตที่เชื่อมอุปกรณ์และ เครื่องมือต่างๆ เช่น โทรศัพท์มือถือรถยนต์ ตู้เย็น โทรทัศน์ และอื่นๆ เข้าไว้ด้วยกัน) เพื่อผลิตสินค้าตามความต้องการของผู้บริโภคมากยิ่งขึ้น โดยหากภาคการผลิตที่ปรับตัวตามการเปลี่ยนแปลงของเทคโนโลยีไม่ทัน ขาดการลงทุนด้านการวิจัยและพัฒนา และนวัตกรรม จะทำให้ความสามารถในการแข่งขันลดลง

#### ๓.๒.๓ ความเชื่อมโยงกับเศรษฐกิจในระดับภูมิภาคและระดับโลกที่สูงขึ้น

(๑) แนวโน้มการพัฒนาเศรษฐกิจของประเทศเพื่อนบ้านมีการพัฒนาระบบเศรษฐกิจและเขตเศรษฐกิจพิเศษภายในประเทศ ซึ่งจะมีผลต่อทิศทางการวางแผนพัฒนาด้านโครงสร้างพื้นฐานของประเทศไทย ตลอดจนการปรับเปลี่ยนกฎ ระเบียบ กติกา ด้านการค้าการลงทุนที่มุ่งเน้นให้ความสำคัญกับเรื่องความโปร่งใสและสิ่งแวดล้อมมากขึ้น

**(๒) การเปิดเสรีภายใต้ข้อตกลงประชาคมเศรษฐกิจอาเซียนในปี ๒๕๕๘** จะนำมาซึ่งโอกาสที่สำคัญๆ หลายประการต่อการยกระดับศักยภาพการขยายตัวของเศรษฐกิจไทย ได้แก่ ๑) การลดข้อจำกัดในด้านอุปสงค์ในประเทศ ๒) โอกาสในการใช้ปัจจัยการผลิตและแรงงานสำหรับการพัฒนาภาคเกษตรและอุตสาหกรรมที่ใช้แรงงานและวัตถุดิบเข้มข้นในการเพิ่มขีดความสามารถในการแข่งขันและพัฒนาตนเองไปสู่ระดับการผลิตที่สูงขึ้นทั้งการผลิตในประเทศและการใช้ฐานการผลิตในประเทศเพื่อนบ้านและ ๓) โอกาสในการใช้ความได้เปรียบด้านสถานที่ตั้งและด้านโครงสร้างพื้นฐานและโลจิสติกส์ในการขับเคลื่อนเศรษฐกิจให้เป็นศูนย์กลางทางด้านการบริการและการผลิตภาคอุตสาหกรรมอนาคตในอนุภูมิภาคและในภูมิภาคในระยะต่อไป

**(๓) การเปิดเสรีทางการค้ากับประเทศที่พัฒนาแล้ว** จะมีการนำประเด็นด้านมาตรฐานของการค้าและบริการมาเป็นข้อกีดกันทางการค้าซึ่งผู้ประกอบการภายในประเทศโดยเฉพาะวิสาหกิจขนาดกลางและขนาดย่อมต้องปรับตัวเพื่อพัฒนาผลิตภาพการผลิตและรูปแบบธุรกิจ พัฒนามาตรฐานของอุตสาหกรรมตลอดจนพัฒนาสินค้าที่เป็นมิตรต่อสิ่งแวดล้อมและมีความรับผิดชอบต่อสังคม/ชุมชนมากขึ้นโดยแรงเหวี่ยงจากกระแสการเปิดเสรีทางการค้าจะก่อให้เกิดการเคลื่อนย้ายเงินทุน แนวโน้มราคาสินค้าเกษตรและสินค้าขั้นปฐม แรงกดดันจากการเพิ่มขึ้นของขีดความสามารถในการแข่งขันของประเทศต่างๆ ในอนุภูมิภาคโดยเฉพาะในการผลิตสินค้าเกษตร สินค้ากึ่งทุนและเทคโนโลยีเข้มข้น รวมทั้งแนวโน้มนโยบายและมาตรการการพัฒนาของภาครัฐที่ยังไม่ทั่วถึง ยังมีแนวโน้มที่จะตอกย้ำปัญหาความเหลื่อมล้ำทางด้านรายได้ให้มีความรุนแรงมากขึ้นและเป็นอุปสรรคต่อการสร้างการเติบโตของเศรษฐกิจแบบทั่วถึง (Inclusive Growth) ซึ่งเป็นปัจจัยที่จำเป็นต่อการขยายตัวทางเศรษฐกิจที่ต่อเนื่องและยั่งยืน

**(๔) ตลาดเงิน ตลาดทุน และเศรษฐกิจโลกยังมีความเสี่ยงที่จะผันผวนตลอดช่วงแผน ๗ ๑๒** เนื่องจาก ๑) ผลกระทบจากการปรับทิศทางนโยบายการเงินในสหรัฐอเมริกาในช่วงต้นแผนพัฒนาฯ และแนวโน้มการปรับทิศทางนโยบายการเงินในยุโรปในช่วงกลางถึงปลายแผนพัฒนาฯ และ ๒) ปัญหาการสั่งสมหนี้สาธารณะในประเทศสำคัญๆ ในช่วงหลังวิกฤติเศรษฐกิจโลกที่มีความเสี่ยงจะพัฒนาไปสู่วิกฤติและสร้างผลกระทบต่อเสถียรภาพของระบบเศรษฐกิจและการเงินโลกหากมาตรการปฏิรูปในประเทศสำคัญๆ ของโลกไม่ประสบความสำเร็จอย่างเป็นรูปธรรม

**(๕) ความเคลื่อนไหวของกระแสวัฒนธรรมโลก** ความก้าวหน้าในการติดต่อสื่อสาร การขยายตัวของเครือข่ายทางสังคมออนไลน์ ส่งผลให้มีทั้งโอกาสและความเสี่ยง ต่อวิถีชีวิตทัศนคติ และความเชื่อในสังคม ตลอดจนความสัมพันธ์ระหว่างบุคคล กระบวนการเรียนรู้ และพฤติกรรมกรบริโภคของคนในประเทศ

### ๓.๒.๔ การเปลี่ยนแปลงสภาพภูมิอากาศ

**(๑) การเปลี่ยนแปลงสภาพภูมิอากาศ (Climate Change)** จะส่งผลกระทบต่อสถานการณ์ความเสื่อมโทรมของทรัพยากรธรรมชาติและสิ่งแวดล้อมให้มีความรุนแรงมากขึ้น อุณหภูมิของโลกเพิ่มขึ้น ทำให้เกิดความแห้งแล้งเป็นระยะเวลายาวนาน เกิดฝนขาดช่วง และมีฤดูกาลเปลี่ยนไป ส่งผลกระทบต่อความอุดมสมบูรณ์ของดิน ป่าไม้เกิดความเสื่อมโทรม แหล่งน้ำขาดแคลน ผลผลิตทางการเกษตรลดลง เกิดโรคระบาดในพืชและสัตว์ และอาจเกิดผลกระทบต่อสุขภาพของมนุษย์กรณีที่เกิดโรคระบาดใหม่ เกิดความเสี่ยงต่อการสูญเสียความหลากหลายทางชีวภาพ เช่น ระบบนิเวศป่าไม้ ระบบนิเวศชายฝั่ง พื้นที่ชุ่มน้ำ เกิดการกัดเซาะชายฝั่ง และการสูญเสียแนวปะการัง การสูญเสียความหลากหลายทางชีวภาพดังกล่าวข้างต้น จะส่งผลกระทบต่อความมั่นคงด้านอาหาร สุขภาพ พลังงาน และลดทอนขีดความสามารถในการพึ่งพาตนเองของชุมชน

(๒) การเปลี่ยนแปลงของสภาพภูมิอากาศยังส่งผลให้ภัยพิบัติทางธรรมชาติมีแนวโน้มเกิดบ่อยครั้งขึ้นและมีความรุนแรงมากขึ้น ทั้งอุทกภัย ภัยแล้ง แผ่นดินไหวและดินโคลนถล่ม ส่งผลกระทบต่อภาคการผลิต การพัฒนาอุตสาหกรรม และการพัฒนาเศรษฐกิจโดยรวมของประเทศ รวมทั้งวิถีการดำรงชีวิตของประชาชน นอกจากนี้ ข้อตกลงระหว่างประเทศเกี่ยวกับการเปลี่ยนแปลงสภาพภูมิอากาศจะทวีความเข้มข้นและเป็นแรงกดดันให้ประเทศไทยต้องเตรียมพร้อมรับภาระในการลดการปล่อยก๊าซเรือนกระจกภายใต้กระแสการแข่งขันทางการค้า

### ๓.๒.๕ วาระการพัฒนาของโลกภายหลัง ค.ศ. ๒๐๑๕ (Post ๒๐๑๕ Agenda)

ประเด็นสำคัญของวาระการพัฒนาโลกภายหลัง ค.ศ. ๒๐๑๕ คือ การจัดทำเป้าหมายการพัฒนาที่ยั่งยืนในกรอบสหประชาชาติ (Sustainable Development Goals-SDGs) ในช่วงเวลา ๑๕ ปี โดยสหประชาชาติให้การรับรองแล้วเมื่อวันที่ ๑๐ กันยายน ๒๕๕๗ ประกอบด้วยเป้าประสงค์ (Goal) จำนวน ๑๗ ข้อ และเป้าหมาย (Target) จำนวน ๑๖๙ ข้อ

ซึ่งจะส่งผลกระทบต่อกรอบแนวทางการพัฒนาประเทศในอนาคต ที่ต้องเน้นขจัดความยากจนให้หมดไป ประชาชนมีสุขภาพที่ดี มีระบบการศึกษา มีความเท่าเทียมกันทางเพศ ส่งเสริมการเติบโตทางเศรษฐกิจแบบยั่งยืน มีระบบโครงสร้างพื้นฐานที่รองรับการพัฒนาอุตสาหกรรมที่ยั่งยืน ลดความไม่เท่าเทียมกันทั้งภายในประเทศและระหว่างประเทศ มีรูปแบบการผลิตและการบริโภคแบบยั่งยืน เตรียมความพร้อมในการรับมือการเปลี่ยนแปลงสภาพภูมิอากาศ สงวนรักษาทรัพยากรธรรมชาติและหลากหลายทางชีวภาพ มีการจัดการทรัพยากรทางทะเลอย่างยั่งยืน ส่งเสริมให้สังคมมีความสุข มีความยุติธรรมและส่งเสริมความเป็นหุ้นส่วนเพื่อการพัฒนาในระดับโลก ร่วมกัน

## ๔ กรอบวิสัยทัศน์และเป้าหมาย

### ๔.๑ กรอบวิสัยทัศน์แผนพัฒนาฯ ฉบับที่ ๑๒

จากสถานะของประเทศและบริบทการเปลี่ยนแปลงต่างๆ ที่ประเทศกำลังประสบอยู่ ทำให้การกำหนดวิสัยทัศน์แผนพัฒนาฯ ฉบับที่ ๑๒ ยังคงมีความต่อเนื่องจากวิสัยทัศน์แผนพัฒนาฯ ฉบับที่ ๑๑ และกรอบหลักการของการวางแผนที่น้อมนำและประยุกต์ใช้หลักปรัชญาของเศรษฐกิจพอเพียง ยึดคนเป็นศูนย์กลางของการพัฒนาอย่างมีส่วนร่วม การพัฒนาที่ยืดหยุ่นและสมดุล ยั่งยืน โดยวิสัยทัศน์ของการพัฒนาในแผนพัฒนาฯ ฉบับที่ ๑๒ ต้องให้ความสำคัญกับการกำหนดทิศทางการพัฒนาที่มุ่งสู่การเปลี่ยนผ่านประเทศไทยจากประเทศที่มีรายได้ปานกลางไปสู่ประเทศที่มีรายได้สูง มีความมั่นคง และยั่งยืน สังคมอยู่ร่วมกันอย่างมีความสุข และนำไปสู่การบรรลุวิสัยทัศน์ระยะยาว “มั่นคง มั่งคั่ง ยั่งยืน” ของประเทศ

๔.๒ การกำหนดตำแหน่งทางยุทธศาสตร์ของประเทศ (Country Strategic Positioning) เป็นการกำหนดตำแหน่งทางยุทธศาสตร์ของประเทศที่สอดคล้องกับยุทธศาสตร์ชาติที่ สศช. ได้จัดทำขึ้น

ประเทศไทยเป็นประเทศรายได้สูงที่มีการกระจายรายได้อย่างเป็นธรรม เป็นศูนย์กลางด้านการขนส่งและ โลจิสติกส์ของภูมิภาคสู่ความเป็นชาติการค้าและบริการ (Trading and Service Nation) เป็นแหล่งผลิตสินค้าเกษตรอินทรีย์และเกษตรปลอดภัย แหล่งอุตสาหกรรมสร้างสรรค์และนวัตกรรมสูงที่เป็นมิตรต่อสิ่งแวดล้อม

## ๔.๓ เป้าหมาย

### ๔.๓.๑ การหลุดพ้นจากกับดักประเทศรายได้ปานกลางสู่รายได้สูง

- (๑) เศรษฐกิจขยายตัวเฉลี่ยไม่ต่ำกว่าร้อยละ ๕.๐
- (๒) ผลิตภัณฑ์มวลรวมในประเทศต่อหัว (GDP Per Capita) และรายได้ประชาชาติต่อหัว (GNP Per Capita) ณ สิ้นแผนพัฒนาฯ ฉบับที่ ๑๒ ในปี ๒๕๔๖ เพิ่มขึ้นเป็น ๓๑๗,๐๕๑ บาท (๙,๓๒๕ ดอลลาร์ สรอ.) และ ๓๐๑,๑๙๙ บาท (๘,๘๕๙ ดอลลาร์ สรอ.) ต่อคนต่อปี
- (๓) ผลผลิตภาพการผลิตเพิ่มขึ้นไม่ต่ำกว่าเฉลี่ยร้อยละ ๒.๕ ต่อปี
- (๔) การลงทุนรวมขยายตัวไม่ต่ำกว่าเฉลี่ยร้อยละ ๘.๐ (การขยายตัวของการลงทุนภาครัฐไม่ต่ำกว่าร้อยละ ๑๐.๐ และการลงทุนของภาคเอกชนขยายตัวไม่ต่ำกว่าเฉลี่ยร้อยละ ๗.๕ ในขณะที่ปริมาณการส่งออกขยายตัวเฉลี่ยไม่ต่ำกว่าร้อยละ ๔.๐ ต่อปี)

### ๔.๓.๒ การพัฒนาศักยภาพคนให้สนับสนุนการเจริญเติบโตของประเทศและการสร้างสังคมสูงวัยอย่างมีคุณภาพ

- (๑) ประชาชนทุกช่วงวัยมีความมั่นคงทางด้านเศรษฐกิจและสังคม (Socio-Economic Security) และมีคุณภาพชีวิตที่ดีขึ้น
- (๒) การศึกษาและการเรียนรู้ได้รับการพัฒนาคุณภาพ
- (๓) สถาบันทางสังคมมีความเข้มแข็งเป็นฐานรากที่เอื้อต่อการพัฒนาคน

### ๔.๓.๓ การลดความเหลื่อมล้ำในสังคม

- (๑) การกระจายรายได้มีความเท่าเทียมกันมากขึ้น
- (๒) บริการทางสังคมมีคุณภาพและมีการกระจายอย่างทั่วถึง

### ๔.๓.๔ การสร้างการเจริญเติบโตทางเศรษฐกิจและสังคมที่เป็นมิตรกับสิ่งแวดล้อม

- (๑) รักษาความมั่นคงของฐานทรัพยากร สร้างสมดุลระหว่างการอนุรักษ์และการใช้ประโยชน์อย่างยั่งยืนและเป็นธรรม
- (๒) ขับเคลื่อนประเทศสู่เศรษฐกิจและสังคมที่เป็นมิตรต่อสิ่งแวดล้อม
- (๓) เพิ่มขีดความสามารถในการรับมือภัยพิบัติและการเปลี่ยนแปลงสภาพภูมิอากาศ
- (๔) เพิ่มประสิทธิภาพและเสริมสร้างธรรมาภิบาลในการบริหารจัดการทรัพยากรธรรมชาติและสิ่งแวดล้อม
- (๕) มีการบริหารจัดการนำให้สมดุลระหว่างการอุปสงค์และอุปทานของน้ำ

### ๔.๓.๕ การบริหารราชการแผ่นดินที่มีประสิทธิภาพ

- (๑) การบริหารงานภาครัฐที่โปร่งใส เป็นธรรม มีประสิทธิภาพ และมีส่วนร่วม
- (๒) ขจัดการทุจริตคอร์รัปชัน
- (๓) มีการกระจายอำนาจที่เหมาะสม

## ๕ แนวทางการพัฒนา

### ๕.๑ การยกระดับศักยภาพการแข่งขันและการหลุดพ้นกับดักรายได้ปานกลางสู่รายได้สูง

#### ๕.๑.๑ การส่งเสริมด้านการวิจัยและพัฒนา

พัฒนาสภาวะแวดล้อมของการพัฒนาวิทยาศาสตร์ เทคโนโลยี วิจัย และนวัตกรรม ทั้งด้านการลงทุนในการวิจัยและพัฒนา ด้านบุคลากรวิจัย ด้านโครงสร้างพื้นฐาน และด้านการบริหารจัดการ รวมทั้งสนับสนุนและผลักดันให้ผู้ประกอบการมีบทบาทหลักด้านเทคโนโลยีและนวัตกรรม ตลอดจนผลักดันงานวิจัยและพัฒนาให้ใช้ประโยชน์อย่างแท้จริงทั้งเชิงพาณิชย์และสาธารณะโดยให้ความคุ้มครองทรัพย์สินทางปัญญา

#### ๕.๑.๒ การพัฒนาผลิตภาพแรงงาน

สร้างความร่วมมือระหว่างภาครัฐและภาคเอกชนในการพัฒนากำลังคนและแรงงานให้มีทักษะความรู้และสมรรถนะที่สอดคล้องกับความต้องการของตลาดและรองรับการเปิดเสรีของประชาคมอาเซียน โดยยกระดับและพัฒนาสมรรถนะแรงงานไทยด้วยเทคโนโลยี เร่งรัดให้แรงงานทั้งระบบมีการเรียนรู้ขั้นพื้นฐานเพื่อสามารถแข่งขันในตลาดแรงงานได้ สนับสนุนให้แรงงานและปัจจัยการผลิตมีความยืดหยุ่นในการเคลื่อนย้ายระหว่างสาขาการผลิตและระหว่างพื้นที่การผลิต เพื่อให้แรงงานสามารถเคลื่อนย้ายไปสู่สาขาการผลิตที่มีผลิตภาพการผลิตสูงสุด และสนับสนุนให้ผู้ประกอบการในภาคอุตสาหกรรมและบริการจัดทำกรอบคุณวุฒิวิชาชีพและมาตรฐานฝีมือแรงงานให้เป็นมาตรฐานที่เชื่อมโยงกันเพื่อยกระดับทักษะของแรงงานไทย

#### ๕.๑.๓ การส่งเสริมผู้ประกอบการที่เข้มแข็งและพาณิชย์ดิจิทัล

พัฒนาขีดความสามารถของผู้ประกอบการให้มีความยืดหยุ่น สามารถปรับตัวและดำเนินธุรกิจท่ามกลางการดำเนินนโยบายและมาตรการการกีดกันทางการค้าในรูปแบบต่างๆ เพิ่มสัดส่วนความเป็นเจ้าของของคนไทยและสนับสนุนให้มีการขยายตลาดที่มีแบรนด์สินค้าและช่องทางการตลาดที่เป็นของตนเองมากขึ้น ตลอดจนพัฒนาต่อยอดอุตสาหกรรมและบริการเพื่อเข้าสู่การเป็นศูนย์กลางการผลิต บริการและอุตสาหกรรมดิจิทัล

#### ๕.๑.๔ การลงทุนโครงสร้างพื้นฐานเร่งลงทุนและพัฒนาโครงสร้างพื้นฐานด้านการคมนาคมขนส่งเพื่อเชื่อมโยงพื้นที่

เศรษฐกิจในประเทศและต่างประเทศ ทั้งการพัฒนาและปรับปรุงโครงข่ายรถไฟให้เป็นโครงข่ายหลักในการเดินทางและขนส่งของประเทศ พัฒนาโครงข่ายระบบขนส่งสาธารณะและโครงข่ายทางหลวงพิเศษระหว่างเมือง ขยายขีดความสามารถของท่าอากาศยานหลักของประเทศ พัฒนาท่าเรือที่มีศักยภาพให้เป็นท่าเรืออิเล็กทรอนิกส์เต็มรูปแบบ รวมทั้งพัฒนาและปรับปรุงระบบโทรคมนาคมของประเทศ ตลอดจนสนับสนุนการพัฒนาด้านอุตสาหกรรมที่เกิดจากลงทุนด้านโครงสร้างพื้นฐาน เช่น อุตสาหกรรมซ่อมบำรุงและผลิตชิ้นส่วนอากาศยาน และอุตสาหกรรมระบบราง เป็นต้น เพื่อสร้างโอกาสทางเศรษฐกิจให้กับประเทศในการเป็นฐานการผลิตในภูมิภาคอาเซียน

#### ๕.๑.๕ การปรับโครงสร้างการผลิต

ปรับโครงสร้างการผลิตภาคเกษตร โดยการปรับเปลี่ยนจากการผลิตสินค้าเกษตรขั้นปฐมเป็นสินค้าเกษตรแปรรูปที่มีมูลค่าสูงมีคุณภาพและมาตรฐานสากล สามารถสร้างความเชื่อมโยงทางด้านวัตถุดิบกับประเทศเพื่อนบ้านและลดระดับการผลิตสินค้าขั้นปฐมที่สูญเสียขีดความสามารถในการแข่งขัน ลงสู่ระดับที่จำเป็นสำหรับการสร้างความมั่นคงทางด้านอาหารและพลังงาน จัดระบบการผลิตให้สอดคล้องกับศักยภาพพื้นที่และความต้องการของตลาดตั้งแต่ต้นน้ำถึงปลายน้ำทั้งด้านกายภาพและเศรษฐกิจ รวมทั้งส่งเสริมการรวมกลุ่มทางการเกษตรจากกิจการเจ้าของคนเดียวเป็นการประกอบการในลักษณะสหกรณ์ ห้างหุ้นส่วน และบริษัทเพื่อให้เกิดการประหยัดจากขนาด พิจารณาพันธุ์พืชที่เหมาะสมกับศักยภาพของพื้นที่และแหล่งน้ำ ใช้เทคโนโลยีการผลิตในระดับที่

เหมาะสม ใช้กลไกตลาดในการป้องกันความเสี่ยง ตลอดจนส่งเสริมและเร่งขยายผลแนวคิดการทำการเกษตรตามหลักปรัชญาของเศรษฐกิจพอเพียง และระบบเกษตรกรรมยั่งยืนปรับโครงสร้างการผลิตภาคบริการโดยเร่งพัฒนาระบบคมนาคมขนส่งให้เกิดความเชื่อมโยงกันเป็นโครงข่ายทั้งทางบก ทางน้ำ และทางอากาศ เร่งพัฒนาท่าเทียบเรือขนาดใหญ่เพื่อรองรับการเติบโตของการท่องเที่ยวทางทะเล ปรับปรุงแก้ไขกฎหมายที่เกี่ยวข้องกับการท่องเที่ยวให้ครอบคลุมและทันสมัยทั้งการควบคุมกิจกรรมต่างๆ เกี่ยวกับการท่องเที่ยวและส่งเสริมการท่องเที่ยวและกำหนดและจัดทำกฎหมายเพื่อยกระดับมาตรฐานการท่องเที่ยวของไทยสู่สากลและรองรับการพัฒนาการท่องเที่ยวให้สามารถแข่งขันได้ในระดับนานาชาติ รวมทั้งส่งเสริมการพัฒนาเชิงพื้นที่ในลักษณะกลุ่มคลัสเตอร์ท่องเที่ยว โดยสนับสนุนการพัฒนาด้านการท่องเที่ยวของพื้นที่ที่มีความเชื่อมโยงทั้งทางกายภาพ วิถีชีวิต/วัฒนธรรมท้องถิ่นและกิจกรรมการท่องเที่ยว ตลอดจนส่งเสริมการสร้างเชื่อมโยงด้านการท่องเที่ยวในภูมิภาคอาเซียน ทั้งประเทศที่มีพรมแดนติดกันและประเทศที่มีโครงข่ายคมนาคมขนส่งเชื่อมโยงกันเพื่อให้เกิดการพัฒนาแบบองค์รวมทั้งระบบพัฒนาต่อยอดอุตสาหกรรมอนาคตเพื่อเป็นแหล่งการถ่ายทอดเทคโนโลยี เชื่อมโยงการผลิตกับอุตสาหกรรมที่เป็นฐานรายได้ประเทศ และเป็นกลไกการขับเคลื่อนเศรษฐกิจไทยให้เข้าสู่การเป็นศูนย์กลางการผลิตและบริการทั้งในระดับอนุภูมิภาคและในภูมิภาคอาเซียนพัฒนาโครงสร้างพื้นฐานที่สนับสนุนการขยายตัวด้านการค้าการลงทุน เช่น โลจิสติกส์ และพลังงาน รวมทั้งปัจจัยสนับสนุนการลงทุนอื่นๆ เช่น ลดอุปสรรคการเคลื่อนย้ายเงินทุนระหว่างประเทศ เป็นต้น ส่งเสริมการนำเทคโนโลยีและนวัตกรรมมาประยุกต์ใช้ทั้งภาคการผลิต การตลาด การบริหารจัดการการเงิน และโลจิสติกส์ เชื่อมโยงเศรษฐกิจดิจิทัล ในการอำนวยความสะดวกทางการค้าการลงทุนด้วยระบบอิเล็กทรอนิกส์ และสนับสนุนการลงทุนเพื่อสร้างเศรษฐกิจและสังคมแห่งปัญญาและการเรียนรู้ มุ่งเน้นการพัฒนาธุรกิจเชิงสร้างสรรค์ การลงทุนที่ใช้เทคโนโลยีขั้นสูงและเป็นมิตรกับสิ่งแวดล้อม การประหยัดพลังงานและการใช้พลังงานทดแทน การลงทุนด้านการวิจัยและพัฒนาเชิงพาณิชย์ การจัดตั้งสำนักงานใหญ่ข้ามประเทศ บริษัทการค้าระหว่างประเทศ รวมทั้งการให้ความสำคัญเรื่องความรับผิดชอบต่อสังคมและการตอบแทนสู่สังคมขององค์กร และกิจการเพื่อสังคม

## ๕.๒ การพัฒนาศักยภาพคนตามช่วงวัยและการปฏิรูประบบเพื่อสร้างสังคมสูงวัยอย่างมีคุณภาพ

### ๕.๒.๑ การพัฒนาศักยภาพคนในทุกช่วงวัยให้สนับสนุนการเจริญเติบโตของประเทศ

โดยช่วงวัยเด็กตั้งแต่แรกเกิดให้มีพัฒนาการที่สมวัยในทุกด้าน วัยเรียน วัยรุ่นให้มีทักษะการเรียนรู้ ทักษะชีวิตสามารถอยู่ร่วมกับผู้อื่นภายใต้บริบทสังคมที่เป็นพหุวัฒนธรรม วัยแรงงานให้มีการพัฒนาระดับสมรรถนะฝีมือแรงงานเพื่อสร้างผลิตภาพเพิ่มให้กับประเทศ วัยผู้สูงอายุให้มีการทำงานที่เหมาะสมตามศักยภาพและประสบการณ์ มีรายได้ในการดำรงชีวิต มีการสร้างเสริมและฟื้นฟูสุขภาพเพื่อป้องกันหรือชะลอความทุพพลภาพและโรคเรื้อรังต่างๆ ที่จะก่อให้เกิดภาระแก่ปัจเจกบุคคล ครอบครัว และระบบบริการสุขภาพ

### ๕.๒.๒ การยกระดับคุณภาพการศึกษาและการเรียนรู้ให้มีคุณภาพ เท่าเทียมและทั่วถึง โดย

(๑) ปฏิรูประบบบริหารจัดการทางการศึกษา โดยปรับระบบบริหารจัดการการศึกษาใหม่ เพื่อสร้างความรับผิดชอบต่อผลลัพธ์ (Accountability)

(๒) ปฏิรูประบบการคลังด้านการศึกษา เพื่อเพิ่มคุณภาพและประสิทธิภาพการจัดการศึกษาโดยการจัดสรรงบประมาณตรงสู่ผู้เรียน ส่งเสริมการมีส่วนร่วมจากภาคเอกชนในการจัดการศึกษา

(๓) พัฒนาคุณภาพครูทั้งระบบ ตั้งแต่กระบวนการผลิต สรรหา และการคัดเลือกให้ได้คนดีคนเก่ง รวมทั้งระบบการประเมินและรับรองคุณภาพที่เน้นผลลัพธ์จากตัวผู้เรียน และ

(๔) ปฏิรูประบบการเรียนรู้ โดยมุ่งจัดการเรียนรู้เพื่อสร้างสมรรถนะกำลังคนทั้งระบบ การศึกษาตั้งแต่ระดับปฐมศึกษาจนถึงการเรียนรู้ตลอดชีวิต พัฒนาสื่อเพื่อการเรียนรู้ ปรับหลักสูตรและผลิตกำลังคนให้สอดคล้องกับการเปลี่ยนแปลงและความต้องการของตลาด การวิจัยและการใช้เทคโนโลยีและสื่อเพื่อการเรียนรู้

### ๕.๒.๓ การพัฒนาด้านสุขภาพ โดยส่งเสริมการพัฒนาเทคโนโลยีและนวัตกรรมทาง

การแพทย์เพื่อรองรับการเป็นสังคมผู้สูงอายุทั้งในด้านผลิตภัณฑ์สุขภาพและที่อยู่อาศัย สำหรับผู้สูงอายุยกระดับการบริหารจัดการระบบสุขภาพเพื่อลดความเหลื่อมล้ำและสร้างความยั่งยืนในระยะยาว โดยพัฒนาระบบข้อมูลสารสนเทศเพื่อการบริหารทรัพยากรด้านสาธารณสุข บูรณาการระบบหลักประกันสุขภาพ ภาครัฐให้เกิดความเป็นเอกภาพในการบริหารจัดการและการใช้ทรัพยากร และส่งเสริมการอภิบาลระบบสุขภาพในรูปแบบเครือข่ายที่มีการใช้ทรัพยากรร่วมกัน พัฒนาศักยภาพของประเทศไทยสู่การเป็นศูนย์กลางสุขภาพนานาชาติทั้งในด้านศูนย์กลางบริการสุขภาพ (Medical Service Hub) ศูนย์กลางบริการเพื่อส่งเสริมสุขภาพ (Wellness Hub) ศูนย์กลางยาและผลิตภัณฑ์เพื่อสุขภาพ (Product Hub) และศูนย์กลางบริการวิชาการและงานวิจัย (Academic Hub) เพื่อนำรายได้กลับมาใช้ยกระดับคุณภาพบริการสาธารณสุขภายในประเทศรวมทั้งส่งเสริมการให้ความสำคัญกับมิติสุขภาพในทุกนโยบายสาธารณะ (Health in All Policies) เพื่อให้การขับเคลื่อนนโยบายของทุกภาคส่วนตระหนักถึงผลกระทบของนโยบายสาธารณะที่มีต่อสุขภาพของประชาชน

๕.๒.๔ การสร้างสภาพแวดล้อมและนวัตกรรมที่เอื้อต่อการดำรงชีพในสังคมสูงวัย โดยการปรับปรุงสภาพแวดล้อมและความจำเป็นทางกายภาพให้เหมาะกับวัย และการพัฒนาระบบการดูแลผู้สูงอายุในรูปแบบที่หลากหลายทั้งในด้านการจัดบริการสุขภาพและสวัสดิการสังคมอย่างบูรณาการ โดยการมีส่วนร่วมของทุกภาคส่วนอย่างต่อเนื่อง รวมทั้งพัฒนาชุมชนที่มีศักยภาพและความพร้อมให้เป็นต้นแบบของการดูแลผู้สูงอายุเพื่อขยายผลไปสู่ชุมชนอื่น ตลอดจนการพัฒนานวัตกรรมในการใช้ชีวิตประจำวันสำหรับผู้สูงอายุ

### ๕.๓ การลดความเหลื่อมล้ำทางสังคม

๕.๓.๑ การยกระดับรายได้และสร้างโอกาสในการประกอบอาชีพ มุ่งเน้นการเพิ่มผลิตภาพแรงงาน โดยสนับสนุนให้แรงงานมีโอกาสเข้าถึงการเรียนรู้และพัฒนาทักษะฝีมือแรงงานอย่างมีมาตรฐาน ปรับโครงสร้างค่าจ้างแรงงานให้ชัดเจนและสะท้อนทักษะฝีมือแรงงานอย่างแท้จริง เร่งผลักดันให้การใช้ระบบมาตรฐานคุณวุฒิวิชาชีพและมาตรฐานฝีมือแรงงานในทางปฏิบัติอย่างเป็นรูปธรรม นอกจากนี้ เพิ่มผลิตภาพทางการผลิตของเกษตรกรรายย่อย โดยสนับสนุนการวิจัยและพัฒนาและการผลิตทางการเกษตรที่สอดคล้องกับพื้นที่ สร้างหลักประกันรายได้แทนการอุดหนุนด้านราคาสินค้าเกษตร ลดต้นทุนทางการเกษตรโดยสนับสนุนปัจจัยการผลิต

๕.๓.๒ การจัดการบริการทางสังคมให้ทุกคนตามสิทธิขั้นพื้นฐาน และเน้นการสร้างภูมิคุ้มกันระดับปัจเจก โดย (๑) พัฒนาระบบบริการสาธารณะให้มีคุณภาพและมีช่องทางการเข้าถึงอย่างหลากหลาย โดยเฉพาะระบบบริการสาธารณสุขและการศึกษาขั้นพื้นฐาน สวัสดิการสังคม และกระบวนการยุติธรรม (๒) สนับสนุนการจัดหาที่อยู่อาศัยของผู้มีรายได้น้อยและการเข้าถึงระบบสาธารณสุขปึกคัก กำหนดเป็นนโยบายที่อยู่อาศัยแห่งชาติและเมืองน่าอยู่ พัฒนาโครงการที่อยู่อาศัยแก้ปัญหาชุมชนแออัดในเมืองโดยดำเนินการร่วมกับภาคธุรกิจเอกชน และ (๓) การจัดรูปแบบสวัสดิการพื้นฐานที่จำเป็นและเหมาะสมตามกลุ่มเป้าหมาย (Customized Welfare) ที่คำนึงถึงฐานะทางเศรษฐกิจและสังคมที่แตกต่างกัน โดยมีแนวทางการรับภาระค่าใช้จ่ายร่วมกัน (Cost Sharing)

**๕.๓.๓ การสร้างความเสมอภาคในการเข้าถึงทรัพยากร** โดยปฏิรูปที่ดินเพื่อการเกษตร สนับสนุนให้เกษตรกรรายย่อยที่ไร้ที่ดินทำกินและยากจนได้มีที่ดินเป็นของตนเองหรือมีสิทธิทำกินในที่ดินปฏิรูป ระบบการบริหารจัดการน้ำอย่างเป็นระบบและเข้าถึงพื้นที่เป้าหมายได้อย่างแท้จริงด้วยการผลักดัน พรบ.ทรัพยากรน้ำ พ.ศ. .... และบูรณาการแผนงานและงบประมาณร่วมกันของหน่วยงาน และสร้างกระบวนการมีส่วนร่วม รวมทั้ง ปรับโครงสร้างภาษีที่เป็นธรรม เช่น ภาษีที่ดินและสิ่งปลูกสร้าง ภาษีมรดก และภาษีสิ่งแวดล้อม เป็นต้น

**๕.๓.๔ การเข้าถึงกระบวนการยุติธรรมอย่างเสมอภาค** การคุ้มครองสิทธิขั้นพื้นฐาน และการเข้าถึงกระบวนการยุติธรรมอย่างเท่าเทียมโดยการเสริมศักยภาพและความเข้มแข็งด้านกฎหมายให้แก่ประชาชน รวมทั้งการปรับปรุงและบังคับใช้กฎหมายเพื่อลดปัญหาความเหลื่อมล้ำ เช่น กฎหมายป่าชุมชนกฎหมายภาษีมรดก กฎหมายที่ดิน เป็นต้น

#### **๕.๔ การรองรับการเชื่อมโยงภูมิภาคและความเป็นเมือง**

**๕.๔.๑ การลงทุนด้านโครงสร้างพื้นฐานและสิ่งอำนวยความสะดวกของเมือง** เตรียมความพร้อมรองรับความเป็นเมือง ทั้งด้านการบริหารจัดการด้านผังเมืองด้านสาธารณูปโภค สาธารณูปการ ระบบคมนาคมขนส่ง ระบบบริหารจัดการสิ่งแวดล้อม ระบบการศึกษาและระบบสาธารณสุขที่ได้มาตรฐาน มีคุณภาพ และเพียงพอต่อความต้องการของคนในเมือง รวมทั้งเสริมสร้างความสามารถในการบริหารจัดการเมืองตามระดับการพัฒนา

#### **๕.๔.๒ การพัฒนาด้านการขนส่งและโลจิสติกส์เชื่อมโยงกับเพื่อนบ้าน**

ส่งเสริมและเร่งรัดการพัฒนากระบวนการบริหารจัดการโลจิสติกส์ของประเทศเพื่อเพิ่มความสามารถในการแข่งขันของประเทศทั้งด้านการค้า การลงทุน และการบริการ โดยคำนึงถึงการเป็นมิตรต่อสิ่งแวดล้อม (Green Logistics) สนับสนุนให้เกิดความร่วมมือในห่วงโซ่อุปทาน และปรับปรุงกฎหมาย กฎระเบียบ รวมทั้งปรับลดกระบวนการด้านอำนวยความสะดวกทางการค้า ขนส่ง และโลจิสติกส์ให้มีความสะดวกและมีประสิทธิภาพต่อภาคธุรกิจอย่างแท้จริง

**๕.๔.๓ การส่งเสริมการลงทุน การค้าชายแดน และการจัดตั้งเขตพัฒนาเศรษฐกิจพิเศษ** ให้ความสำคัญกับนโยบายส่งเสริมการลงทุนและการค้าชายแดนเพื่อดึงดูดให้นักลงทุนในภูมิภาคเข้ามาลงทุนในไทย และประเทศเพื่อนบ้าน รวมทั้งส่งเสริมการจัดตั้งเขตพัฒนาเศรษฐกิจพิเศษในพื้นที่ชายแดนโดยให้ความสำคัญกับการลงทุนโครงสร้างพื้นฐาน การส่งเสริมการลงทุนและสิทธิประโยชน์ การบริหารจัดการแรงงานต่างด้าว และการให้บริการจุดเดียวเบ็ดเสร็จ เพื่อช่วยอำนวยความสะดวกด้านการค้าชายแดนและการผ่านแดนระหว่างไทยกับประเทศในภูมิภาคมากขึ้น

#### **๕.๕ การสร้างความเจริญเติบโตทางเศรษฐกิจและสังคมอย่างเป็นมิตรกับสิ่งแวดล้อม**

**๕.๕.๑ การรักษาทุนทางธรรมชาติเพื่อการเติบโตสีเขียว ใช้ประโยชน์จากทุนธรรมชาติ** โดยคำนึงถึงขีดจำกัดและศักยภาพในการฟื้นตัว ปกป้องรักษาทรัพยากรป่าไม้ โดยสนธิกำลังของทุกภาคส่วนนำระบบสารสนเทศมาใช้ในการบริหารจัดการ บังคับใช้กฎหมายอย่างมีประสิทธิภาพและเป็นธรรม เพิ่มพื้นที่ป่าไม้โดยส่งเสริมการปลูกไม้มีค่าทางเศรษฐกิจระยะยาว อนุรักษ์และใช้ประโยชน์ความหลากหลายทางชีวภาพอย่างยั่งยืน และแบ่งปันผลประโยชน์อย่างเป็นธรรม รวมทั้งผลักดันแนวทางการประเมินมูลค่าของระบบนิเวศและการสร้างรายได้จากการอนุรักษ์ จัดสรรที่ดินให้แก่ผู้ยากไร้ กระจายการถือครองที่ดิน จัดทำฐานข้อมูลที่ดินเพื่อการบริหารจัดการอย่างเป็นระบบ การจัดเก็บภาษีที่ดินในอัตราก้าวหน้า กำหนดเขตแดนการถือครองที่ดินที่เหมาะสม และ

กำหนดมาตรการป้องกันการถือครองที่ดินของคนต่างชาติ บริหารจัดการน้ำเพื่อให้เกิดความยั่งยืน บูรณาการระหว่างหน่วยงานอย่างเป็นระบบ สร้างศูนย์ข้อมูลทรัพยากรน้ำ จัดตั้งองค์กรบริหารจัดการน้ำในระดับพื้นที่ เช่น คณะกรรมการลุ่มน้ำ และองค์กรผู้ใช้น้ำ คุ้มครองทรัพยากรทางทะเลและชายฝั่ง ลดความขัดแย้งเชิงนโยบาย ระหว่างการพัฒนาโครงสร้างพื้นฐาน การท่องเที่ยว การประมง และวิถีชีวิตของชุมชนบริหารจัดการแร่โดยกำหนดปริมาณที่เหมาะสมในการนำแร่มาใช้ประโยชน์ คำนึงถึงความจำเป็นและมูลค่าในอนาคต บังคับใช้มาตรการควบคุมผลกระทบจากการทำเหมืองแร่ที่ก่อมลพิษต่อสภาพแวดล้อมและสุขภาพอนามัยของประชาชน

**๕.๕.๒ การส่งเสริมการบริโภคที่เป็นมิตรกับสิ่งแวดล้อม** สร้างระบบหมุนเวียนวัสดุที่ใช้แล้ว ที่มีประสิทธิภาพ ขับเคลื่อนสู่ Zero Waste Society ผ่านมาตรการต่างๆ เช่น การปฏิรูประบบภาษีและค่าธรรมเนียม เพื่อสิ่งแวดล้อม การศึกษาเพื่อสิ่งแวดล้อม มาตรฐานและฉลากสินค้า เป็นต้น

**๕.๕.๓ การส่งเสริมการผลิต การลงทุน และการสร้างงานสีเขียว** เพื่อยกระดับประเทศสู่เศรษฐกิจและสังคมที่เป็นมิตรกับสิ่งแวดล้อม พัฒนาคลัสเตอร์อุตสาหกรรมสีเขียว ส่งเสริมผู้ประกอบการให้สามารถปรับระบบห่วงโซ่อุปทานหรือห่วงโซ่คุณค่าที่เป็นมิตรกับสิ่งแวดล้อม (Green Supply Chain/Green Value Chain) ส่งเสริมการทำการเกษตรกรรมยั่งยืน รวมทั้งส่งเสริมภาคบริการที่มีผลกระทบต่อสิ่งแวดล้อมน้อย เพื่อให้ประเทศไทยมีศักยภาพให้มีบทบาทมากขึ้นในการขับเคลื่อนเศรษฐกิจ

**๕.๕.๔ การจัดการมลพิษและรักษาคุณภาพสิ่งแวดล้อม** ด้วยการเร่งรัดการควบคุมมลพิษทั้งทางอากาศ ชยะ น้ำเสีย และของเสียอันตราย ที่เกิดจากการผลิตและบริโภค เพื่อสร้างคุณภาพสิ่งแวดล้อมที่ดีให้กับประชาชน เร่งรัดแก้ไขปัญหามลพิษการจัดการขยะเป็นลำดับแรก โดยส่งเสริมให้เกิดกลไกการคัดแยกขยะเพื่อนำกลับมาใช้ใหม่ให้มากที่สุด เร่งกำจัดขยะมูลฝอยตกค้างสะสมในสถานที่กำจัดในพื้นที่วิกฤต สร้างรูปแบบการจัดการขยะมูลฝอยและของเสียอันตรายที่เหมาะสม เน้นการแปรรูปเป็นพลังงาน สร้างวินัยของคนในชาติมุ่งสู่การจัดการที่ยั่งยืน โดยให้ความรู้แก่ประชาชน และการบังคับใช้กฎหมาย

**๕.๕.๕ การพัฒนาความร่วมมือด้านสิ่งแวดล้อมระหว่างประเทศ** ผลักดันการจัดทำแผนแม่บทการบริหารจัดการทรัพยากรธรรมชาติและสิ่งแวดล้อมของอาเซียน หาแนวทางความร่วมมือกับอาเซียนและอนุภูมิภาคลุ่มน้ำโขงในประเด็นการขนส่งข้ามพรมแดน การเคลื่อนย้ายแรงงาน การบริหารจัดการพลังงานและการบริหารจัดการทรัพยากรธรรมชาติ

**๕.๕.๖ การเพิ่มขีดความสามารถในการปรับตัวเพื่อรองรับการเปลี่ยนแปลงสภาพภูมิอากาศ และการบริหารจัดการเพื่อลดความเสี่ยงด้านภัยพิบัติ** เพิ่มขีดความสามารถในการรับมือและปรับตัวต่อการเปลี่ยนแปลงสภาพภูมิอากาศ เพิ่มศักยภาพในการลดการปล่อยก๊าซเรือนกระจกให้กับทุกภาคส่วน ส่งเสริมการวิจัยและพัฒนาทางวิทยาศาสตร์ เทคโนโลยี และนวัตกรรมเพื่อลดผลกระทบและปรับตัวต่อการเปลี่ยนแปลงสภาพภูมิอากาศ พัฒนาระบบฐานข้อมูลและระบบการเตือนภัย ตลอดจนส่งเสริมความร่วมมือระหว่างประเทศด้านการเปลี่ยนแปลงสภาพภูมิอากาศและภัยพิบัติทางธรรมชาติ ให้ความสำคัญกับการป้องกันน้ำท่วม วางแผนป้องกันเมืองและพื้นที่ชายฝั่ง พัฒนาเมืองที่สามารถปรับตัวและยืดหยุ่นต่อการเปลี่ยนแปลงสภาพภูมิอากาศ (Climate Resilience City) การให้บริการของระบบนิเวศ ส่งเสริมการลงทุนของภาคเอกชนในการรับมือภัยพิบัติโดยสร้างแนวป้องกันตามธรรมชาติ และการจัดทำแผนธุรกิจต่อเนื่อง รวมทั้งการพัฒนาระบบการจัดการภัยพิบัติให้มีประสิทธิภาพพร้อมรองรับแนวโน้มการเกิดภัยพิบัติที่รุนแรงในอนาคต

## ๕.๖ การบริหารราชการแผ่นดินที่มีประสิทธิภาพ

**๕.๖.๑ การสร้างความโปร่งใส**ในทุกขั้นตอนของการปฏิบัติราชการ โดยให้มีช่องทางให้ทุกภาคส่วนสามารถเข้าถึง เข้าตรวจสอบข้อมูลของภาคราชการและร้องเรียนได้ เช่น ข้อมูลการประกวดราคาจัดซื้อ จัดจ้างโครงการของทางราชการ ข้อมูลการประมูลโครงการ ผู้ชนะการประมูลและราคาปิดประมูลข้อมูลความก้าวหน้าตามกระบวนการยุติธรรม เช่น คดีที่ไม่ดำเนินการตามหลักธรรมาภิบาล คดีทุจริตคอร์รัปชันและคดีที่ประชาชนให้ความสนใจในแต่ละยุคสมัย ฯลฯ

**๕.๖.๒ การพัฒนาบุคลากรภาครัฐ**ให้มีความเป็นมืออาชีพและเพียงพอต่อการขับเคลื่อนภารกิจ ภาครัฐร่วมกับภาคเอกชนและภาคประชาสังคมที่เปลี่ยนแปลงไป เพื่อให้ระบบราชการเล็กกะทัดรัดแต่มีความคล่องตัวและมีประสิทธิภาพสูง

**๕.๖.๓ การสร้างรูปแบบการพัฒนา อปท. ให้เหมาะสม** สามารถรับมือการเปลี่ยนแปลงทางด้านเศรษฐกิจ สังคมและสิ่งแวดล้อม รวมทั้งเป็นแกนหลักในการประสานเครือข่ายและเชื่อมโยงภาคส่วนต่างๆ ในระดับพื้นที่ได้อย่างมีประสิทธิภาพ

**๕.๖.๔ การสร้างระบบตรวจสอบ ติดตามและประเมินผลที่มีประสิทธิภาพ** สร้างผลงานที่มีคุณภาพ รวดเร็วและน่าเชื่อถือ สามารถเป็นเครื่องมือให้กับคณะรัฐมนตรีประกอบการตัดสินใจในเชิงนโยบายได้ โดยเฉพาะอย่างยิ่งการติดตาม ประเมินผลโครงการใหญ่ๆ ที่มีการใช้จ่ายงบประมาณเป็นจำนวนมาก และเป็นโครงการที่มีผลกระทบในวงกว้าง

### ๑.๓ แผนพัฒนาภาค/แผนพัฒนากลุ่มจังหวัด/แผนพัฒนาจังหวัด

ภาคตะวันออกเฉียงเหนือ พัฒนาภาคตะวันออกเฉียงเหนือเป็นฐานการผลิตข้าวหอมมะลิคุณภาพสูง มาตรฐาน ปลอดภัยและอินทรีย์ และเป็นศูนย์กลางอุตสาหกรรมแปรรูปอาหารและเอทานอลของประเทศ รวมทั้งเป็นแหล่งท่องเที่ยวทางโบราณคดียุคก่อนประวัติศาสตร์ อารยธรรมขอม วัฒนธรรมประเพณี แหล่งท่องเที่ยวธรรมชาติ และแหล่งท่องเที่ยวเชิงกีฬาระดับนานาชาติ

#### แนวทางการพัฒนา

##### ๑. เพิ่มศักยภาพการผลิตไปสู่มาตรฐานเกษตรอินทรีย์และอาหารปลอดภัย

- (๑) พัฒนาพื้นที่ทุ่งกุลาร้องไห้ (ยโสธร สุรินทร์ ร้อยเอ็ด มหาสารคาม ศรีสะเกษ) ให้เป็นแหล่งผลิตข้าวหอมมะลิคุณภาพสูง โดยปรับกระบวนการผลิตให้อยู่ภายใต้มาตรฐานเกษตรปลอดภัย พร้อมทั้งยกระดับเกษตรอินทรีย์ และยกระดับการตรวจรับรองเกษตรอินทรีย์ไทยให้เท่าเทียมและ เป็นที่ยอมรับของตลาดต่างประเทศ พัฒนาห่วงโซ่อุปทานเกษตรอินทรีย์ให้ครอบคลุมทุกขั้นตอนการผลิต โดย สนับสนุนการวิจัยและพัฒนานวัตกรรมใหม่ๆ ให้ตอบสนองตลาดสินค้าเพื่อสุขภาพและการส่งออก จัดตั้งกองทุน เกษตรอินทรีย์ ส่งเสริมตลาดสีเขียวในชุมชนและท้องถิ่น ส่งเสริมเกษตรกรและกลุ่มเกษตรกรจำหน่ายสินค้า ผ่านช่องทางพาณิชย์อิเล็กทรอนิกส์ทั้งภายในประเทศและต่างประเทศ
- (๒) ส่งเสริมการปรับเปลี่ยนไปสู่สินค้าเกษตรชนิดใหม่ตามศักยภาพของพื้นที่ ในพื้นที่ตอนบนของภาค (เลย หนองคาย บึงกาฬ นครพนม) และตอนล่างของภาค (ศรีสะเกษ อุบลราชธานี) อาทิ พืชผัก ผลไม้ และไม้ดอก รวมทั้งส่งเสริมโคเนื้อคุณภาพสูงในพื้นที่สกลนคร มุกดาหาร นครพนม ส่วนโคนมในพื้นที่นครราชสีมาและอุบลราชธานี

- (๓) สนับสนุนเกษตรกรและสถาบันเกษตรกรให้พึ่งตนเองได้ นำร่องในจังหวัด อำนาจเจริญ กาฬสินธุ์ และขอนแก่น โดยสนับสนุนการรวมกลุ่มเกษตรกร และพัฒนาเครือข่ายวิสาหกิจ ชุมชน หรือสหกรณ์การเกษตรให้เข้มแข็ง ส่งเสริมการออมและการเข้าถึงแหล่งเงินทุน พัฒนาเกษตรกรรุ่นใหม่ให้เป็น มีอาชีพโดยยึดแนวทางเศรษฐกิจพอเพียง เกษตรทฤษฎีใหม่ และโครงการ ๑ ไร่ ๑ แสน ส่งเสริมการเรียนรู้ จากกลุ่มเกษตรกรที่ประสบความสำเร็จให้ เป็นต้นแบบ รวมทั้งส่งเสริมตลาดสินค้าเกษตรในท้องถิ่น
- ๒. พัฒนาอุตสาหกรรมเกษตรแปรรูปไปสู่ผลิตภัณฑ์ที่มีมูลค่าเพิ่มสูง**
- (๑) พัฒนาให้นครราชสีมาเป็นศูนย์กลางอุตสาหกรรมเกษตรแปรรูปและอาหาร แบบครบวงจร โดยสนับสนุนและส่งเสริมการวิจัยและพัฒนาเพื่อเพิ่มขีดความสามารถในการแข่งขัน ภาคอุตสาหกรรมอาหารของภาค สร้างเครือข่ายระหว่างภาคเอกชน สถาบันการศึกษา และ ภาครัฐ เพื่อ ก่อให้เกิดการแลกเปลี่ยนความรู้ ข้อมูล เทคโนโลยี นวัตกรรมในการแปรรูปสินค้าเกษตรและอาหารให้เป็น ผลิตภัณฑ์สำเร็จรูปที่มีมูลค่าสูงและตรงตามความต้องการของตลาด
- (๒) ยกกระดับมาตรฐานสินค้ากลุ่มผ้าไหมในพื้นที่ขอนแก่น นครราชสีมา และ สุรินทร์ กลุ่มผ้าฝ้ายย้อมครามในพื้นที่สกลนครสู่การเป็นศูนย์กลางแฟชั่นในระดับภูมิภาค โดยส่งเสริมการพัฒนาคุณภาพสินค้า การออกแบบ และตราสัญลักษณ์ พัฒนาเทคโนโลยีและงานศึกษาวิจัย สร้างนวัตกรรม เพิ่มคุณค่า พร้อมทั้งพัฒนาและยกระดับผลิตภัณฑ์ชุมชนอื่นๆ โดยยกระดับผู้ประกอบการและสร้างความ เชื่อมโยงระหว่างวิสาหกิจชุมชนและวิสาหกิจขนาดกลางและขนาดย่อมกับภาคอุตสาหกรรม และส่งเสริมการ จับคู่ธุรกิจเพื่อสร้างโอกาสทางธุรกิจ
- (๓) เพิ่มศักยภาพการผลิตพลังงานทดแทนในพื้นที่ขอนแก่น กาฬสินธุ์ นครราชสีมา ชัยภูมิ อุบลราชธานี และให้เกิดความสมดุลระหว่างพืชอาหารและพืชพลังงาน โดยสนับสนุน การจัดการพื้นที่เกษตรกรรมที่ส่งเสริมให้เกษตรกรปลูกพืชพลังงาน สนับสนุนการผลิตพลังงานทดแทนด้วย เทคโนโลยีที่ใช้งานได้ง่าย พร้อมทั้งส่งเสริมการใช้พลังงานทดแทนอย่างมีประสิทธิภาพในภาคการผลิต ชุมชนและ ท้องถิ่นให้มากขึ้น

**๓. ยกระดับการท่องเที่ยวเชิงนิเวศ เชิงประเพณีวัฒนธรรมอารยธรรมขอม ยุคก่อนประวัติศาสตร์ และกีฬาสู่นานาชาติ**

- (๑) ส่งเสริมการท่องเที่ยวเชิงกีฬาในพื้นที่จังหวัดบุรีรัมย์ ศรีสะเกษ นครราชสีมา ท่องเที่ยวเชิงนิเวศ เชิงประเพณีวัฒนธรรม และอารยธรรมขอมในพื้นที่จังหวัด บุรีรัมย์ สุรินทร์ ศรีสะเกษ นครราชสีมา การท่องเที่ยววัฒนธรรมลุ่มน้ำโขงและการท่องเที่ยวเชิงสุขภาพ ในจังหวัดหนองคาย นครพนม มุกดาหาร และการท่องเที่ยวยุคก่อนประวัติศาสตร์ ในจังหวัดอุดรธานี ขอนแก่น กาฬสินธุ์ โดยเพิ่มนวัตกรรมบริการการท่องเที่ยวให้ตอบสนองความหลากหลายของกลุ่มเป้าหมาย เชื่อมโยง แหล่งท่องเที่ยวให้หลากหลาย พัฒนาแหล่งท่องเที่ยวให้ได้มาตรฐาน ส่งเสริมกิจกรรมการท่องเที่ยวเพื่อให้ สามารถท่องเที่ยวได้ทั้งปี รวมทั้งพัฒนาเส้นทางท่องเที่ยวที่เชื่อมโยงในลักษณะเครือข่ายเพื่อกระจาย นักท่องเที่ยวจากเมืองหลัก ไปสู่เมืองรอง ชุมชนและท้องถิ่น(๒) พัฒนาเส้นทางเชื่อมโยงแหล่งท่องเที่ยวสี่เหลี่ยม

วัฒนธรรมล้านช้าง เลยอุดรธานี-หนองบัวลำภู-หนองคาย-สปป.ลาว โดยเร่งพัฒนาเส้นทาง การท่องเที่ยวแบบเชื่อมโยงพื้นที่และ เชื่อมโยงกิจกรรมการท่องเที่ยวระหว่างภาคเอกชน กับ ชุมชนและท้องถิ่น ทั้งในประเทศและกับประเทศเพื่อน บ้าน ที่สอดคล้องกับความต้องการ ของนักท่องเที่ยว

#### ๔. เพิ่มประสิทธิภาพการบริหารจัดการน้ำเพื่อการพัฒนาที่ยั่งยืน

- (๑) พัฒนาแหล่งน้ำเดิมและแหล่งน้ำธรรมชาติเพื่อเพิ่มประสิทธิภาพการกักเก็บ โดยการปรับปรุง และพัฒนาแหล่งน้ำเดิมและแหล่งน้ำธรรมชาติให้สามารถเพิ่มปริมาณการกักเก็บในพื้นที่กลุ่ม จังหวัดภาคตะวันออกเฉียงเหนือตอนกลาง (ขอนแก่น กาฬสินธุ์ มหาสารคาม และร้อยเอ็ด) กลุ่มภาค ตะวันออกเฉียงเหนือตอนล่าง ๑ (นครราชสีมา ชัยภูมิ บุรีรัมย์ และสุรินทร์) และ ตอนล่าง ๒ (อุบลราชธานี ศรีสะเกษ ยโสธร และอำนาจเจริญ) ซึ่งเป็นพื้นที่ที่ปลูกพืช เศรษฐกิจที่สำคัญของภาค
- (๒) พัฒนาแหล่งน้ำใหม่ในพื้นที่ลุ่มน้ำเลย ชี มูล และสร้างแหล่งกักเก็บ (แก้มลิง)ขนาดเล็กใน พื้นที่ที่เหมาะสมในพื้นที่การเกษตร โดยพัฒนาระบบส่งน้ำและการกระจายน้ำให้น้ำไปใช้ ประโยชน์ในช่วงฤดูแล้ง รวมทั้งพัฒนาแหล่งน้ำใต้ดินตามความเหมาะสมของพื้นที่โดยไม่ให้ เกิดผลกระทบจากดินเค็ม

๕. **ฟื้นฟูทรัพยากรป่าไม้ให้คงความอุดมสมบูรณ์และรักษาความหลากหลายทาง ชีวภาพในพื้นที่** ต้นน้ำเลย ชัยภูมิ อุดรธานี สกลนคร โดยกำหนดและทำเครื่องหมายแนวเขตพื้นที่ป่าอนุรักษ์ และพื้นที่ป่า นอกเขตอนุรักษ์ในแต่ละแห่งให้ชัดเจน เน้นให้ประชาชนมีส่วนร่วมในการฟื้นฟูและป้องกัน การบุกรุก คุกคามป่าไม้และพื้นที่ชุ่มน้ำอนุรักษ์ทรัพยากรดินและพื้นที่ต้นน้ำให้สมบูรณ์

#### แผนพัฒนากลุ่มจังหวัด

แผนพัฒนากลุ่มจังหวัดภาคตะวันออกเฉียงเหนือตอนกลาง พ.ศ. ๒๕๖๑-๒๕๖๔

วิสัยทัศน์ “ศูนย์กลางอุตสาหกรรมแปรรูปการเกษตร เชื่อมโยงการบริการ การท่องเที่ยวและโลจิสติกส์ สู่อุณหภูมิ  
กลุ่มน้ำโขง

ยุทธศาสตร์การพัฒนา

๑. การพัฒนาศักยภาพการผลิตการเกษตรและอุตสาหกรรม แปรรูป การเกษตรที่เป็นมิตรต่อ สิ่งแวดล้อม
๒. การส่งเสริมการค้า การบริการและโลจิสติกส์
๓. การเพิ่มศักยภาพการท่องเที่ยวอย่างครบวงจร

## แผนพัฒนาจังหวัด

วิสัยทัศน์จังหวัด : “กาฬสินธุ์เมืองอาหารปลอดภัย ภูมิปัญญาวิถีถิ่นไทย นำอาศัย ท่องเที่ยว และลงทุน”

### พันธกิจ

- (๑) ผลักดันให้จังหวัดกาฬสินธุ์เป็นแหล่งผลิต แปรรูป อาหารปลอดภัยแบบครบวงจร โดยเน้นการพัฒนาการผลิตข้าว GAP ข้าวอินทรีย์ ข้าว GI และการผลิตอาหารตามมาตรฐาน KS
- (๒) เพิ่มศักยภาพการผลิตพืชเศรษฐกิจ (ข้าว มันสำปะหลัง และอ้อย) โดยเน้นกระบวนการผลิต การแปรรูป และการส่งออก เพื่อเพิ่มมูลค่า
- (๓) ส่งเสริมและพัฒนาศักยภาพการผลิตภัณฑ์จากภูมิปัญญาท้องถิ่น โดยเน้นการใช้นวัตกรรมเชิงสร้างสรรค์ ให้ได้มาตรฐานและแข่งขันได้
- (๔) พัฒนาศักยภาพของจังหวัด ทั้งทางด้านโครงสร้างพื้นฐาน ระบบสาธารณสุข โภค การบริหารจัดการ ด้านการศึกษา และการพัฒนาคุณภาพระบบสาธารณสุข เพื่อก้าวไปสู่การเป็นเมือง นำอาศัย นำท่องเที่ยว และนำลงทุน ตามวาระจังหวัด ในการพัฒนาสู่เมืองแห่ง “สุข สวย รวย ดี”
- (๕) ส่งเสริมการบริหารจัดการภาครัฐตามหลักธรรมาภิบาล โดยเน้นการมีส่วนร่วมของภาคประชาชน
- (๖) สร้างสังคมแห่งความมั่นคงและปลอดภัย เพื่อความปลอดภัยในชีวิตและทรัพย์สินของประชาชน

### เป้าประสงค์รวม

๑. ผลิตภัณ์มวลรวมของจังหวัด GPP เพิ่มขึ้นร้อยละ ๒ ต่อปี
๒. ประชาชนมีคุณภาพชีวิตที่ดีตามเกณฑ์ความจำเป็นพื้นฐาน (จปฐ.) อย่างน้อยร้อยละ ๙๐ ของจำนวนตัวชี้วัด

### ประเด็นยุทธศาสตร์การพัฒนาจังหวัด

๑. ส่งเสริมและพัฒนาการผลิต การแปรรูป อาหารปลอดภัย และพืชเศรษฐกิจหลักแบบครบวงจร กลยุทธ์
  - (๑) ส่งเสริมการพัฒนาพื้นที่เกษตรปลอดภัย เกษตรอินทรีย์
  - (๒) เพิ่มประสิทธิภาพการผลิต การแปรรูปอาหารปลอดภัยให้ได้มาตรฐาน
  - (๓) ยกระดับคุณภาพและมาตรฐานของกลุ่มผู้ผลิตอาหารปลอดภัยแบบครบวงจร
  - (๔) ส่งเสริมและสนับสนุนความเข้มแข็งของภาคการตลาด เพื่อสร้างความยั่งยืน และแข่งขันได้ของสินค้าอาหารปลอดภัย
  - (๕) พัฒนาคุณภาพการผลิตพืชเศรษฐกิจหลักเพื่อเพิ่มมูลค่า
๒. ยกระดับผลิตภัณ์จากภูมิปัญญาท้องถิ่นด้วยนวัตกรรม ให้ได้มาตรฐานและแข่งขันได้
  - (๑) วิจัยและพัฒนานวัตกรรมการผลิตและการแปรรูปเพื่อเพิ่มมูลค่าและคุณค่าให้แก่ผลิตภัณ์ จากภูมิปัญญาท้องถิ่น เช่น ผ้าไหมแพรวา ผลิตภัณ์ชุมชน และสินค้า OTOP
  - (๒) ส่งเสริมเศรษฐกิจฐานรากให้มีความเข้มแข็ง และยกระดับศักยภาพผู้ประกอบการ SMEs และ Startup จากภูมิปัญญาท้องถิ่น
  - (๓) พัฒนาและเชื่อมโยงกลุ่มเครือข่ายเกษตรกร ผู้ผลิต ผู้ประกอบการ ให้มีความเข้มแข็งและมีเอกภาพ เพื่อสร้างอำนาจต่อรองทางการตลาด

- (๔) เพิ่มศักยภาพการบูรณาการของหน่วยงานภาครัฐในการส่งเสริมและพัฒนากระบวนการผลิต การแปรรูป การจำหน่าย ผ้าไหมแพรวา สินค้า OTOP และผลิตภัณฑ์ชุมชน ให้ได้มาตรฐาน แบบครบวงจร
๓. พัฒนาศักยภาพของจังหวัด ให้เป็นเมืองน่าอาศัย น่าท่องเที่ยว และน่าลงทุน
- (๑) พัฒนาโครงสร้างพื้นฐาน ระบบสาธารณสุขโรค และการบริหารจัดการน้ำ เพื่อสนับสนุน การขับเคลื่อนวาระจังหวัดให้เป็นเมืองน่าอาศัย น่าท่องเที่ยว และน่าลงทุน
  - (๒) เสริมสร้างและพัฒนาศักยภาพทุนมนุษย์ทุกช่วงวัย การดูแลผู้ด้อยโอกาส ตามกรอบกิจกรรม ๓ ดี (คนดี รายได้ดี สุขภาพดี)
  - (๓) สนับสนุนการเพิ่มประสิทธิภาพการจัดการคุณภาพสิ่งแวดล้อมเชิงพื้นที่ การเพิ่มพื้นที่สีเขียว และการบูรณาการการจัดการขยะอย่างถูกสุขอนามัย
  - (๔) พัฒนาสังคมแห่งการเรียนรู้และยกระดับผลสัมฤทธิ์ทางการศึกษา
  - (๕) ส่งเสริมและสนับสนุนการท่องเที่ยวเชิงวัฒนธรรม การท่องเที่ยวยุคก่อนประวัติศาสตร์ และ การท่องเที่ยวเชิงเกษตร
๔. พัฒนาการบริหารจัดการภาครัฐตามหลักธรรมาภิบาล
- (๑) เพิ่มประสิทธิภาพ/คุณภาพในการบริหารจัดการองค์การภาครัฐตามหลักธรรมาภิบาล โดยเน้นการมีส่วนร่วมของประชาชน
  - (๒) ส่งเสริมความร่วมมือการพัฒนาด้วยกลไกประชารัฐ
  - (๓) พัฒนาระบบฐานข้อมูลและระบบสารสนเทศของหน่วยงานภาครัฐ และการเชื่อมโยงข้อมูล ด้านการค้า การลงทุน การท่องเที่ยวให้ได้มาตรฐาน เพื่อให้ประชาชนสามารถเข้าถึงได้ อย่างสะดวก รวดเร็ว
๕. สร้างสังคมแห่งความมั่นคงและปลอดภัย
- (๑) เสริมสร้างความมั่นคงภายในและการรักษาความปลอดภัยในชีวิตและทรัพย์สิน
  - (๒) ส่งเสริมการมีส่วนร่วมของทุกภาคส่วนในการแก้ปัญหาสังคม
  - (๓) ยกระดับมาตรการการแก้ปัญหาอาชญากรรม

#### ๑.๔ ยุทธศาสตร์การพัฒนากองกรปกครองส่วนท้องถิ่นในเขตจังหวัด

##### ยุทธศาสตร์การพัฒนาขององค์กรปกครองส่วนท้องถิ่น

#### ๑. วิสัยทัศน์

“การเกษตรปลอดภัย ส่งเสริมภูมิปัญญาท้องถิ่นเพิ่มศักยภาพการท่องเที่ยวและบริการอนุรักษ์ทรัพยากรธรรมชาติและสิ่งแวดล้อม พัฒนาคน และสังคมอย่างยั่งยืน”

#### ๒. ยุทธศาสตร์ ประกอบด้วย ๗ ด้าน ดังนี้

ยุทธศาสตร์ที่ ๑ การพัฒนาคนและสังคมที่มีคุณภาพเพื่อรองรับการก้าวเข้าสู่ประชาคมอาเซียน

ยุทธศาสตร์ที่ ๒ การพัฒนาการผลิตทางการเกษตรและการตลาดอย่างครบวงจร

ยุทธศาสตร์ที่ ๓ การพัฒนาผ้าไหมแพรวาและส่งเสริม ศิลปะ วัฒนธรรม จารีตประเพณี และภูมิปัญญาท้องถิ่น

ยุทธศาสตร์ที่ ๔ การพัฒนาเศรษฐกิจและการท่องเที่ยว

ยุทธศาสตร์ที่ ๕ การพัฒนาโครงสร้างพื้นฐาน

ยุทธศาสตร์ที่ ๖ การอนุรักษ์ทรัพยากรธรรมชาติและสิ่งแวดล้อม

ยุทธศาสตร์ที่ ๗ การรักษาความมั่นคงภายในและพัฒนาระบบบริหารภายใต้การบริหารงานกิจการบ้านเมืองที่ดี

ยุทธศาสตร์ที่ ๑ การพัฒนาคนและสังคมที่มีคุณภาพ

#### แนวทางการพัฒนา

๑. ส่งเสริมการศึกษาและกระบวนการเรียนรู้ตลอดชีวิต
๒. ส่งเสริมคุณธรรม จริยธรรมและธรรมาภิบาล
๓. ส่งเสริมการสาธารณสุขและการจัดระบบสวัสดิการสังคมและคุ้มครองสิทธิของประชาชน
๔. ส่งเสริมการพัฒนาเด็กและเยาวชนให้เป็นพลเมืองที่มีคุณภาพ
๕. การเสริมสร้างศักยภาพและโอกาสของ ผู้สูงอายุ คนพิการและผู้ด้อยโอกาส
๖. สนับสนุนบทบาทของสตรีในท้องถิ่นในการมีส่วนร่วมในการพัฒนาท้องถิ่น
๗. การส่งเสริมการมีอาชีพรายได้ และความเข้มแข็งของชุมชน
๘. ส่งเสริมสนับสนุนความเข้มแข็งของสถาบันครอบครัว
๙. ส่งเสริมการวิจัยและพัฒนา
๑๐. ส่งเสริมและสนับสนุนการพัฒนาศักยภาพเศรษฐกิจฐานรากประชาชนในการพึ่งตนเองตามหลักปรัชญาของเศรษฐกิจพอเพียง อย่างยั่งยืนสู่ประชาคมอาเซียน

ยุทธศาสตร์ที่ ๒ การพัฒนาการผลิตทางการเกษตร

#### แนวทางการพัฒนา

๑. ส่งเสริมการเพิ่มผลผลิตทางการเกษตร
๒. ส่งเสริมการผลิตสินค้าเกษตรที่ได้คุณภาพมาตรฐานและปลอดภัย (GAP)
๓. การสร้างมูลค่าเพิ่ม
๔. การพัฒนาโครงสร้างพื้นฐานและศูนย์สารสนเทศข้อมูลทางการเกษตร
๕. การบริหารจัดการองค์กรเกษตรกรให้เข้มแข็งและกินดีอยู่ดีมีรายได้เพิ่มขึ้นตามแนวปรัชญาเศรษฐกิจพอเพียง
๖. ส่งเสริมให้มีการใช้ปัจจัยการผลิตที่มาจากอินทรีย์ชีวภาพที่มีคุณภาพ
๗. การพัฒนาแหล่งน้ำเพื่อการเกษตร
๘. ส่งเสริมวิจัยและพัฒนา
๙. ส่งเสริมกลุ่มผู้ผลิตเกษตรกรอินทรีย์ชีวภาพ และการเกษตรแบบผสมผสานอย่างครบวงจร
๑๐. ยกระดับผลผลิตทางการเกษตรทุกรูปแบบ ในการส่งออกสู่ประชาคมอาเซียน

ยุทธศาสตร์ที่ ๓ การพัฒนาผ้าไหมแพรวาและส่งเสริม ศิลปะ วัฒนธรรม จารีตประเพณี และภูมิปัญญาท้องถิ่น

### แนวทางการพัฒนา

๑. พัฒนาคุณภาพการบริหารจัดการ
๒. ส่งเสริมสนับสนุนและพัฒนาผู้ผลิต/ผู้ประกอบการ
๓. ส่งเสริมสนับสนุนและพัฒนาประสิทธิภาพปัจจัยการผลิตผ้าไหมแพรวาและผ้าทอพื้นเมือง
๔. การเชื่อมโยงผ้าไหมแพรวากับการท่องเที่ยวเชิงวัฒนธรรม
๕. ส่งเสริมและเพิ่มช่องทางการตลาดระหว่างภูมิภาคและระหว่างประเทศ
๖. ส่งเสริมและเพิ่มช่องทางการตลาดระหว่างภูมิภาคและระหว่างประเทศ
๗. การวิจัยการผลิตการตลาดผ้าไหมแพรวา
๘. ส่งเสริมศิลปะ วัฒนธรรมและภูมิปัญญาท้องถิ่น
๙. ส่งเสริมการลงทุนเศรษฐกิจสร้างสรรค์
๑๐. ส่งเสริมและต่อยอดจุดเด่นของผลิตภัณฑ์ของท้องถิ่น
๑๑. เสริมสร้างอาชีพ ผลิตภัณฑ์และบริการด้านวัฒนธรรมท้องถิ่นให้เป็นวัฒนธรรมสร้างสรรค์
๑๒. พัฒนาแหล่งเรียนรู้ทางวัฒนธรรมและการนันทนาการ
๑๓. ส่งเสริมและเชื่อมโยงผ้าไหมแพรวากับการท่องเที่ยวเชิงวัฒนธรรม
๑๔. ส่งเสริมพัฒนาทำนุบำรุงศาสนา

ยุทธศาสตร์ที่ ๔ การพัฒนาเศรษฐกิจและการท่องเที่ยว

### แนวทางการพัฒนา

๑. ส่งเสริมและพัฒนาแหล่งท่องเที่ยวให้ได้มาตรฐาน
๒. เสริมสร้างและพัฒนาความสามารถของผู้ประกอบการและบุคลากรให้มีศักยภาพ
๓. ส่งเสริมและพัฒนาธุรกิจการค้า การบริการ และอุตสาหกรรม
๔. พัฒนาระบบเทคโนโลยีสารสนเทศ และฐานข้อมูลด้านการท่องเที่ยว
๕. การพัฒนาและสร้างความเข้มแข็งของวิสาหกิจชุมชน
๖. ส่งเสริมและเพิ่มช่องทางการท่องเที่ยวเชื่อมโยงระหว่างภูมิภาคและระหว่างประเทศ
๗. การพัฒนาปัจจัยการสนับสนุนและสร้างความเข้มแข็งของผู้ประกอบการ
๘. ส่งเสริมการมีส่วนร่วมของภาครัฐ เอกชน ชุมชนและองค์กรปกครองส่วนท้องถิ่นในการพัฒนา  
ด้านบริการและการท่องเที่ยว
๙. ส่งเสริมการท่องเที่ยวและวิถีชีวิตอันดีงามของประชาชนในท้องถิ่นทุกประเภท เช่น การ  
ท่องเที่ยวเชิงวัฒนธรรม เชิงนิเวศน์ เชิงสุขภาพฯ
๑๐. การพัฒนาระบบข้อมูลและสารสนเทศ การประชาสัมพันธ์ และการให้บริการ
๑๑. ส่งเสริมงานประเพณีและวัฒนธรรมท้องถิ่น
๑๒. ส่งเสริมพัฒนาความมั่นคงด้านปัจจัยการผลิต ส่งเสริมความมั่นคงในพื้นที่ทำกิน และเพิ่ม  
ศักยภาพการเข้าถึงแหล่งทุน

## ยุทธศาสตร์ที่ ๕ การพัฒนาโครงสร้างพื้นฐาน

### แนวทางการพัฒนา

๑. พัฒนาการคมนาคมและการขนส่ง
๒. พัฒนาด้านสาธารณูปโภคและสาธารณูปการ
๓. พัฒนาด้านผังเมือง
๔. พัฒนาระบบการจัดการน้ำ
๕. พัฒนาระบบพลังงาน
๖. พัฒนาระบบกำจัดขยะ
๗. พัฒนาระบบสื่อสาร

## ยุทธศาสตร์ที่ ๕ การอนุรักษ์ทรัพยากรธรรมชาติและสิ่งแวดล้อม

### แนวทางการพัฒนา

๑. ส่งเสริมให้ชุมชนมีส่วนร่วมในการบริหารจัดการทรัพยากรธรรมชาติและสิ่งแวดล้อมอย่างยั่งยืน
๒. เสริมสร้างประสิทธิภาพการบริหารจัดการสิ่งแวดล้อม ภายใต้การมีส่วนร่วมของทุกภาคส่วน
๓. ส่งเสริมองค์กรปกครองส่วนท้องถิ่นมีศักยภาพในการบริหารจัดการสิ่งแวดล้อมอย่างสมดุล และยั่งยืนสอดคล้องกับสภาพพื้นที่และวิถีชุมชน
๔. ส่งเสริมการบริหารจัดการป่าแบบกลุ่มป่าชุมชน อุทยานแห่งชาติ เขตรักษาพันธุ์สัตว์ป่า สนับสนุนการจัดการอย่างมีส่วนร่วม
๕. เสริมสร้างระบบบำบัดน้ำเสีย การจัดการระบบกำจัดขยะ ของเสียอันตราย มลพิษทางอากาศโดยวิธีที่เป็นมิตรกับสิ่งแวดล้อม
๖. เพิ่มขีดความสามารถขององค์กรปกครองส่วนท้องถิ่นในการจัดการขยะมูลฝอยและการจัดการน้ำเสียชุมชน
๗. สนับสนุนการจัดการทรัพยากรธรรมชาติเพื่อให้เกิดความมั่นคงทางอาหาร

## ยุทธศาสตร์ที่ ๗ การรักษาความมั่นคงภายในและพัฒนาระบบบริการภายใต้การบริหารงานกิจการบ้านเมืองที่ดี

### แนวทางการพัฒนา

๑. การส่งเสริมความปลอดภัยในชีวิตและทรัพย์สิน การป้องกันและแก้ไขปัญหาอาชญากรรม
๒. ส่งเสริมสนับสนุนการมีส่วนร่วมของประชาชน
๓. สร้างความเข้มแข็งของระบบตรวจสอบการทุจริตและประพฤติมิชอบ
๔. การป้องกันและปราบปรามการทุจริต
๕. การเพิ่มประสิทธิภาพเจ้าหน้าที่ของรัฐในการให้บริการภาครัฐ
๖. ส่งเสริมสนับสนุนประชาธิปไตยภาคพลเมือง การพัฒนาศักยภาพผู้นำชุมชน
๗. ส่งเสริมการป้องกันและบรรเทาสาธารณภัย
๘. การบูรณาการป้องกันและแก้ไขปัญหาสาธารณภัยและเร่งรัดช่วยเหลือฟื้นฟูผู้ประสบภัย
๙. ลดอุบัติเหตุและความสูญเสียจากอุบัติเหตุจราจรให้เหลือน้อยที่สุด

๑๐. การรักษาความสงบเรียบร้อยในพื้นที่
๑๑. เพิ่มศักยภาพการรักษาความสงบเรียบร้อยภายในและความปลอดภัยในชีวิตและทรัพย์สิน
๑๒. ส่งเสริมการบริหารงานแบบบูรณาการภายใต้การบริหารกิจการบ้านเมืองที่ดี
๑๓. ส่งเสริมการป้องกันและบรรเทาสาธารณภัยแบบครบวงจร
๑๔. ส่งเสริมเขตชุมชนและปกป้องสถาบันพระมหากษัตริย์

## ๒. ยุทธศาสตร์ขององค์การบริหารส่วนตำบลหัวหิน

๑. **วิสัยทัศน์ (Vision)** องค์การบริหารส่วนตำบลหัวหิน  
“ ตำบลหัวหินน่าอยู่ คู่คุณธรรม นำเศรษฐกิจพอเพียง ”
๒. **พันธกิจ (Mission)** องค์การบริหารส่วนตำบลหัวหิน
  ๑. พัฒนาคน สังคมเศรษฐกิจและสิ่งแวดล้อม
  ๒. ส่งเสริมพัฒนาเกษตรปลอดภัย
  ๓. พัฒนาโครงสร้างเพื่อให้ตำบลหัวหินน่าอยู่
๓. **จุดหมายเพื่อการพัฒนา**
  ๑. ประชาชนได้รับบริการสาธารณะอย่างถ้วนหน้า
  ๒. ประชาชนมีคุณภาพชีวิตดีขึ้น
  ๓. ประชาชนมีรายได้จากการทำเกษตรเพิ่มขึ้น
  ๔. ทรัพยากรธรรมชาติและสิ่งแวดล้อมไม่ถูกทำลาย
  ๕. การรักษาไว้ซึ่งวัฒนธรรมและประเพณีอันดีงามของท้องถิ่น
  ๖. การบริหารจัดการบ้านเมืองที่ดี

### ๔. ยุทธศาสตร์การพัฒนา

#### ยุทธศาสตร์ที่ ๑ การพัฒนาด้านเศรษฐกิจ

แนวทางที่ ๑ การพัฒนาด้านเกษตร

แนวทางที่ ๒ การพัฒนาส่งเสริมอาชีพและเพิ่มรายได้ให้แก่ประชาชน

#### ยุทธศาสตร์ที่ ๒ การพัฒนาด้านสังคม

แนวทางที่ ๑ สร้างชุมชนให้เข้มแข็ง

แนวทางที่ ๒ พัฒนาด้านสาธารณสุข

#### ยุทธศาสตร์ที่ ๓ ยุทธศาสตร์การพัฒนาด้านโครงสร้างพื้นฐาน

แนวทางที่ ๑ พัฒนาเส้นทางคมนาคม

แนวทางที่ ๒ พัฒนาระบบน้ำอุปโภคบริโภค

แนวทางที่ ๓ พัฒนาระบบไฟฟ้า

**ยุทธศาสตร์ที่ ๔ ยุทธศาสตร์การพัฒนาทรัพยากรธรรมชาติและสิ่งแวดล้อม**

แนวทางที่ ๑ พัฒนาทรัพยากรดิน

แนวทางที่ ๒ พัฒนาสิ่งแวดล้อม

**ยุทธศาสตร์ที่ ๕ ยุทธศาสตร์การพัฒนาด้านองค์การและการจัดการ**

แนวทางที่ ๑ การพัฒนาบุคลากร

แนวทางที่ ๒ การพัฒนาบริหารจัดการและการบริการ

แนวทางที่ ๓ การพัฒนาสถานที่ทำงาน

**ยุทธศาสตร์ที่ ๖ การพัฒนาด้านการศึกษา ศาสนา และวัฒนธรรมประเพณี**

แนวทางที่ ๑ พัฒนาคุณภาพทางการศึกษา

แนวทางที่ ๒ พัฒนาด้านส่งเสริม อนุรักษ์ วัฒนธรรมประเพณีและภูมิปัญญาท้องถิ่น

๓.๓ ความเชื่อมโยงยุทธศาสตร์การพัฒนาจังหวัดกับยุทธศาสตร์การพัฒนาขององค์กรปกครองส่วนท้องถิ่น

ยท ๐๑

โครงสร้างเชื่อมโยงแผนยุทธศาสตร์การพัฒนาขององค์การบริหารส่วนตำบลหัวหิน พ.ศ.๒๕๖๑-๒๕๖๔

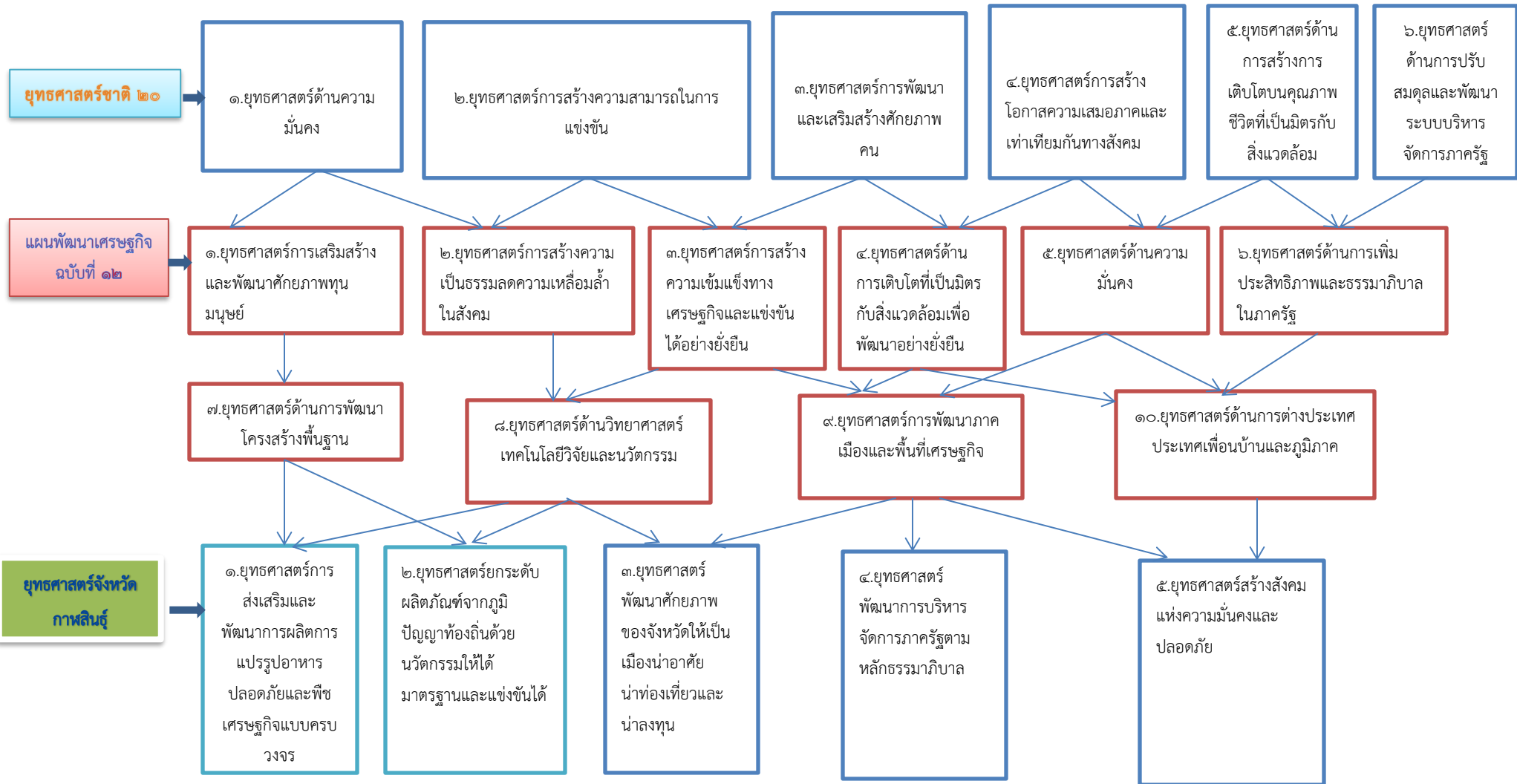

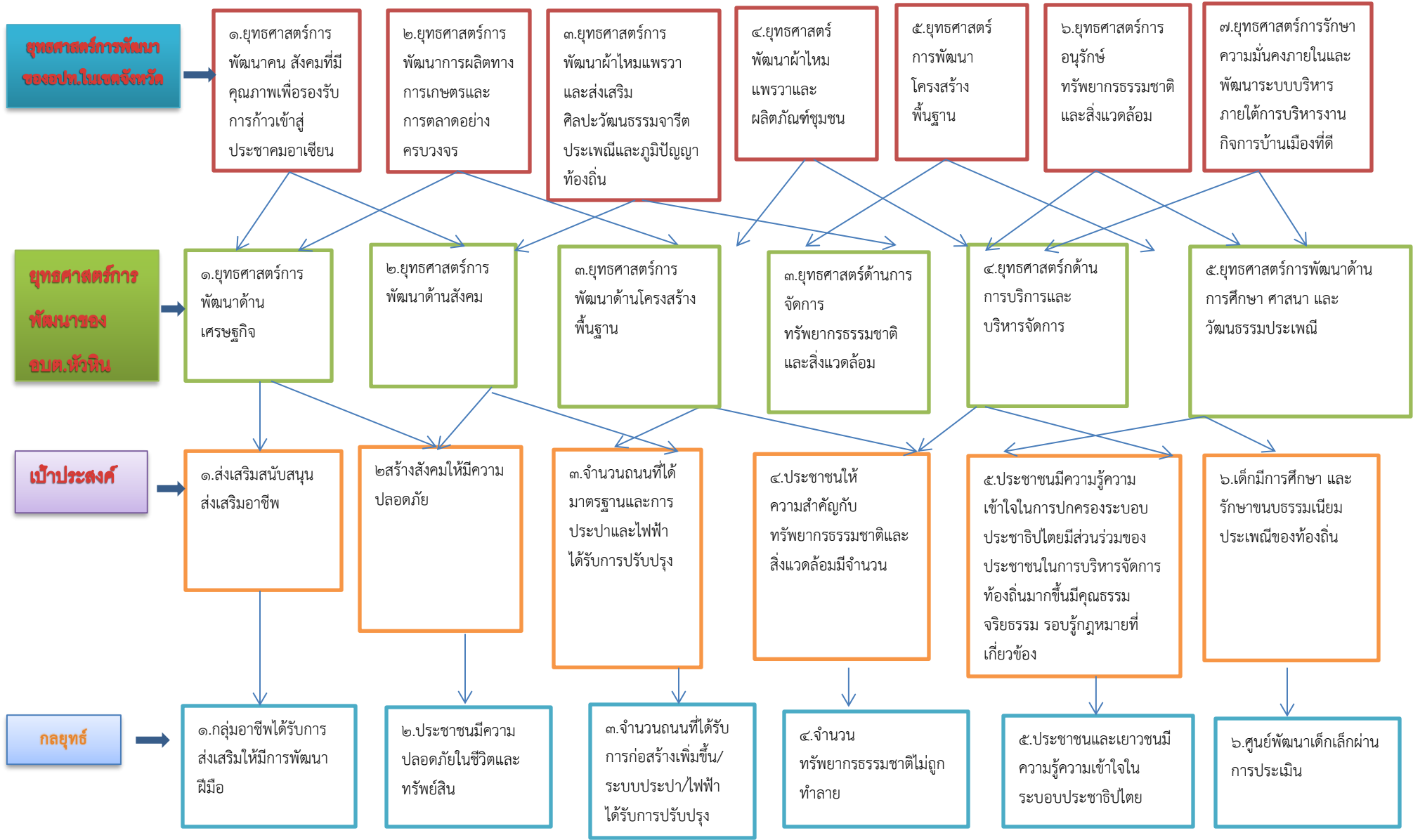

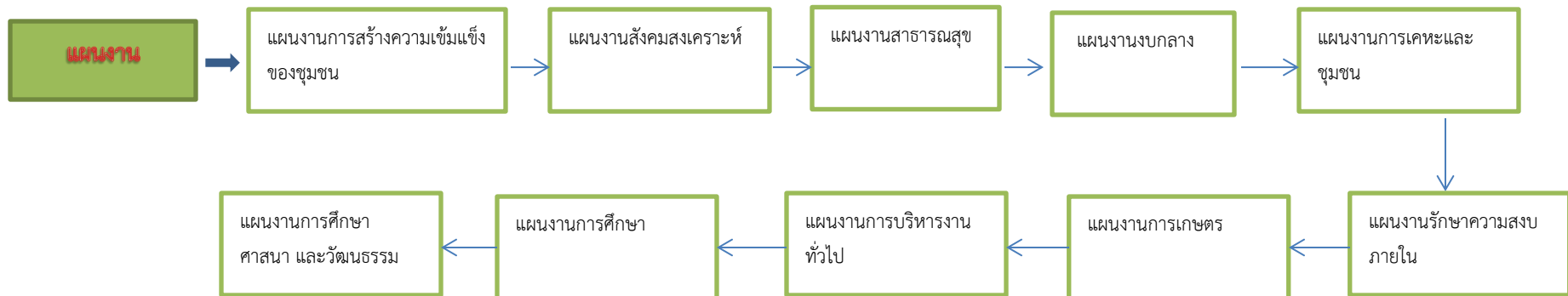

๓.๔ แผนที่ยุทธศาสตร์

ยพ.๐๒

ยุทธศาสตร์การพัฒนาขององค์การบริหารส่วนตำบลหัวหิน  
Strategy Map

“ ตำบลหัวหินน่าอยู่ คู่คุณธรรม นำเศรษฐกิจพอเพียง ”

วิสัยทัศน์

พันธกิจ

เป้าประสงค์

ยุทธศาสตร์

แผนงาน

พัฒนาคน สังคม เศรษฐกิจ และสิ่งแวดล้อม

ส่งเสริมพัฒนาเกษตรปลอดภัย

พัฒนาโครงสร้างพื้นฐานเพื่อให้ตำบลหัวหินน่าอยู่

ประชาชนมีรายได้จากการทำเกษตรเพิ่มขึ้น

ประชาชนมีคุณภาพชีวิตดีขึ้น

พัฒนาโครงสร้างพื้นฐาน

การรักษาไว้ซึ่งวัฒนธรรมและประเพณีอันดีงามของท้องถิ่น

การพัฒนาเศรษฐกิจ

การพัฒนาคน สังคม

การพัฒนาโครงสร้างพื้นฐาน

การพัฒนาทรัพยากรธรรมชาติและสิ่งแวดล้อม

การพัฒนาองค์กรและการบริหารจัดการ

การพัฒนาด้านศึกษา ศาสนา วัฒนธรรม และประเพณี

แผนงาน การเกษตร

แผนงาน การสร้างชุมชนให้เข้มแข็ง

แผนงาน การเคหะและชุมชน

แผนงาน สาธารณสุข

แผนงาน การบริหารทั่วไป

แผนงาน การศึกษา

แผนงาน การศึกษา ศาสนา และวัฒนธรรม

## ๓.๕ รายละเอียดแผนยุทธศาสตร์

ยท.๐๓

## รายละเอียดแผนยุทธศาสตร์การพัฒนา (พ.ศ.๒๕๖๖-๒๕๗๐) องค์การบริหารส่วนตำบลหัวหิน

ความเชื่อมโยง กับยุทธศาสตร์ จังหวัด กาฬสินธุ์	ยุทธศาสตร์ อปท.ในเขต จังหวัด กาฬสินธุ์	ยุทธศาสตร์ อบต.หัวหิน	เป้าประสงค์	ตัวชี้วัดผลผลิต/ โครงการ	ค่าเป้าหมาย					ความก้าวหน้าของ เป้าหมาย	กลยุทธ์	ผลิต/โครงการ	หน่วยรับผิดชอบ	หน่วย สนับสนุน
					๖๖	๖๗	๖๘	๖๙	๗๐					
การพัฒนา คนและ สังคมเพื่อ ยกระดับ คุณภาพ ชีวิต	การ พัฒนาการ เกษตร	การพัฒนา ด้าน เศรษฐกิจ	ประชาชน ได้ ้ รับ ความรู้ด้าน การเกษตร และ การ ส่งเสริม อาชีพ	จำนวน ๓ โครงการ	๓	๓	๓	๓	๓	ปีละ ๓ กลุ่ม	-สร้างความเข้มแข็งของ ชุมชนตามปรัชญา เศรษฐกิจพอเพียง - ส่งเสริมการประกอบ อาชีพภาคการเกษตร	- จำนวน ๓ โครงการ	กองสวัสดิการ ฯ	สำนักงา นปลัด กอง การศึก ษา
การพัฒนา คนและ สังคมเพื่อ ยกระดับ คุณภาพ ชีวิต	บูรณาการ ความร่วมมือ สร้างความ เข้มแข็งของ ชุมชนในการ พัฒนา คุณภาพชีวิต ของ ประชาชน ตามปรัชญา เศรษฐกิจ	การพัฒนา ด้านสังคม	ประชาชนมี สุขภาพ อนามัยที่ดีมี ศักยภาพ และมี รายได้ เพียงพอ	จำนวน ๑๐ โครงการ/ปี	๑๐	๑๐	๑๐	๑๐	๑๐	จำนวน ๑๐ กิจกรรมต่อปี	ส่งเสริมการประกอบ อาชีพและการสร้างอาชีพ เสริมภายในตำบล - การป้องกันและแก้ไข ปัญหาสาธารณสุข - ส่งเสริมให้ประชาชนมี สุขภาพแข็งแรง	จำนวน ๓๗ โครงการ	สำนักงานปลัด	กอง การศึกษา กอง สวัสดิการ สังคม

ความเชื่อมโยง กับยุทธศาสตร์ จังหวัด กาฬสินธุ์	ยุทธศาสตร์ อปท.ในเขต จังหวัด กาฬสินธุ์	ยุทธศาสตร์ อบต.หัวหิน	เป้าประสงค์	ตัวชี้วัดผลผลิต/ โครงการ	ค่าเป้าหมาย					ความก้าวหน้าของ เป้าหมาย	กลยุทธ์	ผลิต/โครงการ	หน่วย รับผิดชอบ	หน่วยสนับสนุน
					๖๖	๖๗	๖๘	๖๙	๗๐					
พัฒนา ศักยภาพ ของจังหวัด ให้เป็นเมือง น่าอาศัย น่า ท่องเที่ยว และนำ ลงทุน	การ พัฒนา โครงสร้าง พื้นฐาน	การพัฒนา โครงสร้าง พื้นฐาน	ทุกหมู่บ้าน ได้รับการ พัฒนาด้าน โครงสร้าง พื้นฐาน	จำนวนถนนที่ ก่อสร้างและ ปรับปรุงปี ละ ๑๐ สาย	๑๐	๑๐	๑๐	๑๐	๑๐	ปีละ ๑๐ โครงการ	-พัฒนาระบบการคมนาคม -ดูแลระบบสาธารณูปโภค -ดูแลระบบไฟฟ้า	จำนวน ๑๒๖ โครงการ	กองช่าง	สำนักงานปลัด
พัฒนา ศักยภาพ ของจังหวัด ให้เป็นเมือง น่าอาศัย น่า ท่องเที่ยว และนำ ลงทุน	การ อนุรักษ์ ทรัพยากร ธรรมชาติ	ยุทธศาสตร์ การพัฒนา ทรัพยากร ธรรมชาติและ สิ่งแวดล้อม	ไม่เกิด มลภาวะที่ เป็นพิษต่อ สิ่งแวดล้อม ทำให้ชุมชน น่าอยู่	จำนวน ๕ กิจกรรม ต่อปี	๕	๕	๕	๕	๕	จำนวน ๕ กิจกรรม ต่อปี	-ส่งเสริมและอนุรักษ์ ทรัพยากรธรรมชาติ -การจัดการขยะและมูล ฝอย	จำนวน ๕ โครงการ	สำนักงาน ปลัด	กองการศึกษาฯ กองช่าง

ความเชื่อมโยง กับยุทธศาสตร์ จังหวัด กาฬสินธุ์	ยุทธศาสตร์ อปท.ในเขต จังหวัด กาฬสินธุ์	ยุทธศาสตร์ อบต.หัวหิน	เป้าประสงค์	ตัวชี้วัดผลผลิต/ โครงการ	ค่าเป้าหมาย					ความก้าวหน้าของ เป้าหมาย	กลยุทธ์	ผลิต/โครงการ	หน่วยรับผิดชอบ	หน่วยสนับสนุน
					๖๖	๖๗	๖๘	๖๙	๗๐					
การพัฒนา คนและ สังคมเพื่อ ยกระดับ คุณภาพ ชีวิต	การพัฒนา คนสังคมที่ มีคุณภาพ	การพัฒนา องค์การ และการ จัดการ	จำนวนการ จัดส่ง บุคลากรเข้า อบรมและ ศึกษาดูงาน	จำนวน พนักงานที่ได้ เข้ารับการ อบรมอย่าง น้อยคนละ ๑ หลักสูตร	๑๐	๑๐	๑๐	๑๐	๑๐	ปีละ ๑๐ โครงการ	-พัฒนาระบบสารสนเทศ -พัฒนาคนของ อบต.ให้มี คุณภาพ มุ่งพัฒนา การบริการและ การเข้าถึงของประชาชน	จำนวน ๓๘ โครงการ	สำนักงานปลัด กองช่าง กอง คลัง กองสวัสดิการฯ กองการศึกษาฯ	สำนักงานปลัด กองช่าง กองคลัง กองสวัสดิการ ฯ กองการศึกษา ฯ
ยกระดับ ผลิตภัณฑ์ จากภูมิ ปัญญา ท้องถิ่นด้วย นวัตกรรม ให้ได้ มาตรฐาน และแข่งขัน ได้	การพัฒนา ผ้าไหม แพรวา และ ส่งเสริม ศิลปวัฒนธรรม จารีต ประเพณี และภูมิ ปัญญา ท้องถิ่น	การพัฒนา การศึกษา ศาสนา และ วัฒนธรรม ประเพณี	ส่งเสริม การศึกษา ของเด็กและ กิจกรรม เยาวชนใน พื้นที่ดำเนิน กิจกรรม อนุรักษ์ วัฒนธรรม และภูมิ ปัญญา ท้องถิ่น	จำนวน ๑๐ กิจกรรม ต่อปี  จำนวน ๕ กิจกรรม ต่อปี	๑๐	๑๐	๑๐	๑๐	๑๐	ปีละ ๑๐ โครงการ	- การอนุรักษ์วัฒนธรรม ประเพณีท้องถิ่น - ส่งเสริมการเล่นกีฬา ให้กับชุมชน	จำนวน ๑๐ โครงการ	กองการศึกษาฯ	สำนักงานปลัด       สำนักงานปลัด
					๕	๕	๕	๕	๕	ปีละ ๕โครงการ	- ส่งเสริมและพัฒนาการ เรียนรู้ของนักเรียนและ ประชาชนในท้องถิ่น	จำนวน ๕๒ โครงการ	กองการศึกษา	

## ๑. ผลการวิเคราะห์ปัญหาและความต้องการของประชาชนในท้องถิ่น

จากการที่องค์การบริหารส่วนตำบลหัวหิน ได้ประชุมประชาคมตำบลในเขตตำบลหัวหิน เพื่อรับทราบปัญหาและความต้องการของประชาชน ตลอดจนการชี้แจงข้อมูลในการจัดทำแผนชุมชน เพื่อแบ่งกลุ่มปัญหาและความต้องการในแต่ละด้านดังนี้

### ๑. ปัญหา

#### ๑.๑ ปัญหาด้านเศรษฐกิจ

๑. ขาดที่สาธารณะประโยชน์ในการพัฒนาให้เป็นศูนย์การผลิตและจำหน่ายผลิตผลในชุมชน
๒. การรวมกลุ่มอาชีพไม่เข้มแข็ง (ขาดความรู้ในการบริหารจัดการกลุ่ม และขาดงบประมาณ)
๓. ผลผลิตทางการเกษตรมีราคาตกต่ำไม่คุ้มทุนการผลิต และไม่มีตลาดรองรับผลผลิตที่แน่นอน
๔. ไม่มีแหล่งเงินทุนเพียงพอในการลงทุนประกอบอาชีพ

#### ๑.๒ ปัญหาด้านสังคม

๑. ปัญหาความเสียหายที่อาจเกิดโรคติดต่อต่างๆ เช่น ไข้เลือดออกจากยุงลาย โรคพิษสุนัขบ้าจากสุนัขจรจัด เป็นต้น
๒. ปัญหาความเสียหายเรื่องการแพร่ของยาเสพติดในหมู่เยาวชนและผู้ใช้แรงงาน
๔. ปัญหาเรื่องการรักษาความสะอาดและความเป็นระเบียบเรียบร้อยของท้องถิ่น
๕. ปัญหาเรื่องสถานที่เล่นกีฬาและออกกำลังกาย

#### ๑.๓ ปัญหาด้านโครงสร้างพื้นฐาน

๑. ถนนหนทางชำรุด เป็นหลุมบ่อ ไม่ได้มาตรฐาน
๒. ร่องระบายน้ำอุดตัน/น้ำท่วมขังในบางพื้นที่ของหมู่บ้าน
๓. ขาดแหล่งน้ำที่ใช้ในการจัดทำระบบชลประทานทุกขนาดเพื่อการเกษตร
๔. แหล่งน้ำตื้นเขิน
๕. ไฟฟ้าแสงสว่างสาธารณะ/ไฟฟ้าขยายเขต ไม่ทั่วถึงทุกจุด
๖. การขาดแคลนน้ำสำหรับอุปโภค - บริโภคในฤดูแล้ง
๗. น้ำอุปโภค-บริโภคและน้ำเพื่อการเกษตร ไม่เพียงพอ
๘. ไม่มีระบบประปาหมู่บ้าน
๙. ขาดอาคารที่ทำการ/สถานศึกษาของชุมชน(ศูนย์พัฒนาเด็กเล็กที่เป็นระบบ)

#### ๑.๔ ปัญหาด้านทรัพยากรธรรมชาติและสิ่งแวดล้อม

๑. ปัญหาขยะ มลภาวะและสิ่งแวดล้อม
๒. ขาดความรู้ ความเข้าใจในการอนุรักษ์ หวงแหนทรัพยากรธรรมชาติและสิ่งแวดล้อม

#### ๑.๕ ปัญหาด้าน การบริหาร และการจัดการขององค์การบริหารส่วนตำบล

๑. ความเข้มแข็งขององค์กรภาคประชาชน
๒. บุคลากรภาคปฏิบัติมีไม่เพียงพอบางเรื่องยังขาดความรู้ความเข้าใจในหลักการ

## ปฏิบัติงานที่ถูกต้อง

### ๒. ความต้องการ

#### ๒.๑ ความต้องการด้านเศรษฐกิจ

๑. มีกลุ่มอาชีพที่เข้มแข็ง
๒. พัฒนาผลผลิตทางการเกษตร (ข้าวหอมมะลิ)
๓. จัดตั้งศูนย์ข้อมูลในการผลิตทางการเกษตร
๔. ฝึกอบรมความรู้ ด้านวิชาการ และการศึกษาดูงาน
๕. สนับสนุนเงินทุนพร้อมอุปกรณ์
๖. ให้ความรู้ทางด้านเทคโนโลยีที่ทันสมัย
๗. ส่งเสริมจัดตั้งแหล่งเงินทุนหมุนเวียนในชุมชน
๘. จัดหาแหล่งรองรับผลผลิตทางการเกษตรให้ตรงตามความต้องการ
๙. ต้องการให้สนับสนุนเมล็ดพันธุ์พืชหรือข้าวพันธุ์ดี
๑๐. ต้องการความต่อเนื่องหรือการรวมกลุ่มอาชีพที่ยั่งยืน

#### ๒.๒ ความต้องการด้านการพัฒนาคุณภาพชีวิต

๑. ต้องการกำจัดลูกน้ำยุงลายและจัดหาวัคซีนป้องกันโรคพิษสุนัขบ้าและโรคระบาดต่างๆ ในเขตตำบลหัวหิน
๒. ต้องการให้มีมาตรการป้องกันยาเสพติด/โรคเอดส์ของตำบล
๓. ต้องการให้จัดทำโครงการจัดซื้อถังขยะมูลฝอย
๔. ต้องการกำจัดขยะมูลฝอยของตำบลหัวหิน
๕. ต้องการเงินสงเคราะห์ผู้ด้อยโอกาส
๖. ต้องการให้เยาวชนฝึกอบรมการป้องกันยาเสพติด
๗. ต้องการให้สนับสนุนอุปกรณ์กีฬา
๘. ต้องการสนามกีฬาในหมู่บ้าน
๙. ต้องการศูนย์พัฒนาเด็กเล็ก
๑๐. ต้องการให้ส่งเสริมสนับสนุนวัฒนธรรมประเพณีของท้องถิ่น

#### ๒.๓ ความต้องการด้านโครงสร้างพื้นฐาน

๑. ต้องการถนนลาดยาง , ถนนคอนกรีต, ถนนดินลูกรัง , ถนนลำเลียงผลผลิตทางการเกษตรและปรับปรุงซ่อมแซมถนนต่างๆ
๒. ต้องการวางระบายน้ำ/ท่อระบายน้ำ
๓. มีแหล่งน้ำสำหรับอุปโภค – บริโภคและการเกษตรอย่างเพียงพอตลอดปี
๔. มีระบบประปาหมู่บ้านทุกหมู่บ้าน
๕. มีการวางระบบการใช้น้ำในลักษณะชลประทานเพื่อการเกษตร
๖. ต้องการก่อสร้างฝายกั้นน้ำ
๗. ต้องการบ่อบาดาล
๘. ต้องการขุดลอก ห้วย หนอง คลอง บึง ต่างๆ
๙. ต้องการบล็อกคอนเวร์ส/สะพานข้ามลำห้วยต่างๆ

## ๑๐. ต้องการขยายเขตไฟฟ้าสาธารณะและติดตั้งไฟฟ้าส่องสว่างสาธารณะประโยชน์

### ๒.๔ ความต้องการด้านทรัพยากรธรรมชาติและสิ่งแวดล้อม

๑. ต้องการปรับปรุงภูมิทัศน์
๒. ต้องการปลูกต้นไม้ตามที่สาธารณะต่างๆ
๓. ต้องการให้มีแหล่งกำจัดขยะและสิ่งปฏิกูล

### ๒.๕ ความต้องการด้านการบริหารจัดการ

๑. ต้องการปรับปรุงกระจายข่าวหมู่บ้าน
๒. ต้องการที่อ่านหนังสือพิมพ์และจัดหาหนังสือพิมพ์หมู่บ้าน

## ๒. ผลการวิเคราะห์ศักยภาพเพื่อประเมินสถานภาพการพัฒนาในปัจจุบันและโอกาสการพัฒนาในอนาคตขององค์การบริหารส่วนตำบลหัวหิน

เป็นการประเมินโดยวิเคราะห์ถึงโอกาสและ ภาวะคุกคามหรือข้อจำกัดที่เป็นเหตุ มาจากสภาวะแวดล้อมภายนอกที่มีผลต่อการพัฒนาองค์การบริหารส่วนตำบล รวมทั้งการวิเคราะห์ จุดอ่อนและ จุดแข็งที่เป็นเหตุ มาจากสภาวะแวดล้อมภายในซึ่งจะเป็นการประเมินสภาวะขององค์การบริหารส่วนตำบลว่า “องค์การบริหารส่วนตำบลมีศักยภาพในการพัฒนาแค่ไหน เพียงใด” สำหรับใช้เป็นประโยชน์ในการกำหนดการดำเนินการในอนาคตต่อไป โดยใช้ เทคนิคการ SWOT Analysis เป็นเครื่องมือ ดังนี้

การวิเคราะห์จุดแข็ง (Strength) เป็นการพิจารณาปัจจัยภายในหน่วยงานว่ามีส่วนดี ความเข้มแข็ง ความสามารถ ศักยภาพ ส่วนที่ส่งเสริมความสำเร็จซึ่งจะพิจารณาในด้านต่างๆ

การวิเคราะห์จุดอ่อน (Weak) เป็นการพิจารณาปัจจัยภายในหน่วยงานว่ามีส่วนเสีย ความอ่อนแอ ข้อจำกัด ความไม่พร้อม ซึ่งจะพิจารณาในด้านต่างๆ

การวิเคราะห์โอกาส (Opportunity) เป็นการศึกษาสภาพแวดล้อมภายนอกที่มีสภาพเป็น เช่นไร เหตุการณ์สถานการณ์ของโลก ของประเทศ ของจังหวัด และของอำเภอที่เกิดขึ้นจะส่งผลต่อท้องถิ่นอย่างไร มีการเปลี่ยนแปลงใดที่เป็นประโยชน์ หรือเป็นโอกาสอันดีต่อท้องถิ่น โดยจะพิจารณาทั้งด้านเศรษฐกิจ สังคม การเมือง การปกครอง และเทคโนโลยี

การวิเคราะห์ปัญหาอุปสรรคหรือข้อจำกัด (Threat) เป็นการศึกษาสภาพแวดล้อมภายนอกที่เป็น อุปสรรคหรือภาวะคุกคาม ก่อให้เกิดผลเสียหรือเป็นข้อจำกัดต่อท้องถิ่น โดยจะพิจารณาทั้งด้านเศรษฐกิจ สังคม การเมืองการปกครอง และเทคโนโลยี

### ๑. การวิเคราะห์ปัจจัยภายใน

#### จุดแข็ง

๑. เป็นพื้นที่ที่ติดชายเขื่อนลำปาว
๒. ผู้นำและชุมชนมีการรวมตัวกันอย่างเข้มแข็งให้ความร่วมมือกับหน่วยงานของทางราชการเป็นอย่างดี จึงเป็นผลดีต่อการติดต่อและประสานงานในการสร้างความเจริญให้แก่ท้องถิ่น
๓. มีการดำเนินวิถีชีวิตโดยยึดวัฒนธรรมและประเพณีแบบดั้งเดิมเช่น บุญข้าวประดับดิน เป็นต้น ทำให้ประชาชนในชุมชน มีศรัทธารวมจิตใจ ส่งผลให้เกิดความสามัคคีในชุมชน
๔. มีความปลอดภัยในชีวิตและทรัพย์สิน
๕. งานสาธารณสุขให้บริการด้านสุขภาพอย่างทั่วถึง
๖. เป็นชุมชนที่สภาพภูมิประเทศส่วนใหญ่เป็นที่ราบลุ่มสลับที่ราบเชิงเขา เหมาะแก่การเพาะปลูกพืช ทำการเกษตร , ทำไร่, ทำสวน

### จุดอ่อน

๑. ขาดความรู้และเทคนิคในการพัฒนาสินค้าหัตถกรรม
๒. ขาดความรู้ในการสร้างมูลค่าเพิ่มจากผลผลิตทางการเกษตร
๓. ประชากรยังด้อยในด้านการศึกษา
๔. ประชากรว่างงานทำให้มีการอพยพแรงงานสูง
๕. เป็นพื้นที่แห้งแล้งมักประสบปัญหาภัยแล้ง
๖. ขาดการจัดการเรื่องสภาพแวดล้อมที่ดี ปัญหาขยะมูลฝอยและปัญหาน้ำเสียท่วมขัง
๗. ผลผลิตตกต่ำและต้นทุนในการผลิตทางการเกษตรสูง
๘. มีหนี้สินภาคประชาชนเพิ่มขึ้นทั้งในระบบและนอกระบบ
๙. ประชาชนขาดจิตสำนึกในวิถีมัปัญญาท้องถิ่นของตนเอง

### **๒. การวิเคราะห์ปัจจัยภายนอก**

#### โอกาส

๑. การร่วมมือจากหน่วยงานต่างๆ ในพื้นที่ และอำเภอ
๒. นโยบายการพัฒนาของรัฐบาล มีการกระจายทุกหน่วยงาน ทุกด้าน ลงสู่พื้นที่ เช่น OTOP , SML กองทุนพัฒนาบทบาทสตรี กองทุนหมู่บ้าน มาตรการลดค่าใช้จ่าย ฯลฯ
๓. การสื่อสารทันสมัย
๔. ส่วนราชการต่างๆในพื้นที่ ทำงานร่วมกันได้เป็นอย่างดี
๕. นักการเมืองทุกระดับให้การสนับสนุนการพัฒนา

#### อุปสรรค

๑. การคมนาคมยังไม่สะดวก
๒. ขาดสถานที่ในการกำจัดขยะมูลฝอย
๓. ถูกเอารัดเอาเปรียบจากกลุ่มผลประโยชน์ พ่อค้าคนกลาง ไม่มีการจัดตั้งกลุ่มอาชีพ/สหกรณ์ ทำให้ขาดอำนาจในการเจรจาต่อรอง

ส่วนที่ ๓ การนำแผนพัฒนาท้องถิ่นไปสู่การปฏิบัติ

๑. ยุทธศาสตร์ศาสตร์การพัฒนาและแผนงาน

ที่	ยุทธศาสตร์	ด้าน	แผนงาน	หน่วยงาน รับผิดชอบหลัก	หน่วยงาน สนับสนุน
๑	การพัฒนาด้านเศรษฐกิจ	ด้านการเศรษฐกิจ	การสร้างชุมชนให้ เข้มแข็ง	กองสวัสดิการ สังคม	สำนักงานปลัด กองคลัง กองช่าง กองการศึกษาฯ
๒	การพัฒนาด้านสังคม	ด้านบริการชุมชน และสังคม	การสร้างชุมชนให้ เข้มแข็ง	กองสวัสดิการ สังคม	สำนักงานปลัด
			การรักษาความสงบ ภายใน	สำนักงานปลัด	กองช่าง
			สังคมสงเคราะห์	กองสวัสดิการ สังคม	สำนักงานปลัด กองคลัง กองการศึกษาฯ
		ด้านสาธารณสุข	สาธารณสุข	สำนักงานปลัด	กองสวัสดิการ สังคม
๓	การพัฒนาด้านโครงสร้าง พื้นฐาน	ด้านบริการชุมชน และสังคม	การเคหะและชุมชน	กองช่าง	สำนักงานปลัด
๔	การพัฒนาด้าน ทรัพยากรธรรมชาติและ สิ่งแวดล้อม	ด้านบริการชุมชน และสังคม	แผนงานการเกษตร	สำนักงานปลัด	กองสวัสดิการ สังคม
			แผนงานสร้างความ เข้มแข็งของชุมชน	สำนักงานปลัด	กองการศึกษาฯ
๕	การพัฒนาการบริการและ บริหารจัดการ	บริหารงานทั่วไป บริการชุมชนและ สังคม	แผนงานบริหารงาน ทั่วไป	สำนักงานปลัด	สำนักงานปลัด
๖	การพัฒนาด้านการศึกษา ศาสนา และวัฒนธรรม ประเพณี	การบริหารงาน ทั่วไป	แผนงานการศึกษา	กองการศึกษา	สำนักงานปลัด

๒. บัญชีโครงการพัฒนาท้องถิ่น

แบบ ผ ๐๑

บัญชีสรุปโครงการพัฒนา  
แผนพัฒนาท้องถิ่น (พ.ศ. ๒๕๖๖ – ๒๕๗๐)  
องค์การบริหารส่วนตำบลหัวหิน อำเภอห้วยเม็ก จังหวัดกาฬสินธุ์

ยุทธศาสตร์	ปี ๒๕๖๖		ปี ๒๕๖๗		ปี ๒๕๖๘		ปี ๒๕๖๙		ปี ๒๕๗๐		รวม ๕ ปี	
	จำนวนโครงการ	งบประมาณ (บาท)	จำนวนโครงการ	งบประมาณ (บาท)	จำนวนโครงการ	งบประมาณ (บาท)	จำนวนโครงการ	งบประมาณ (บาท)	จำนวนโครงการ	งบประมาณ (บาท)	จำนวนโครงการ	งบประมาณ (บาท)
<b>๑) ยุทธศาสตร์การพัฒนาตำบลเศรษฐกิจ</b>												
๑.๑ แผนงานการสร้างเสริมความเข้มแข็งของชุมชน	๓	๑๐๐,๐๐๐	๓	๑๐๐,๐๐๐	๓	๑๐๐,๐๐๐	๓	๑๐๐,๐๐๐	๓	๑๐๐,๐๐๐	๑๕	๕๐๐,๐๐๐
<b>๒.ยุทธศาสตร์การพัฒนาตำบลสังคม</b>												
๒.๑ แผนงานการสร้างเสริมความเข้มแข็งของชุมชน	๑๒	๑,๗๘๐,๐๐๐	๑๒	๑,๗๘๐,๐๐๐	๑๒	๑,๗๘๐,๐๐๐	๑๒	๑,๗๘๐,๐๐๐	๑๒	๑,๗๘๐,๐๐๐	๖๐	๘,๙๐๐,๐๐๐

ยุทธศาสตร์	ปี ๒๕๖๑		ปี ๒๕๖๒		ปี ๒๕๖๓		ปี ๒๕๖๔		ปี ๒๕๖๕		รวม ๕ ปี	
	จำนวนโครงการ	งบประมาณ (บาท)	จำนวนโครงการ	งบประมาณ (บาท)	จำนวนโครงการ	งบประมาณ (บาท)	จำนวนโครงการ	งบประมาณ (บาท)	จำนวนโครงการ	งบประมาณ (บาท)	จำนวนโครงการ	งบประมาณ (บาท)
<b>๒.ยุทธศาสตร์การพัฒนาด้านสังคม</b>												
๒.๒ แผนงานการรักษาความสงบภายใน	๕	๒,๔๓๐,๐๐๐	๕	๒,๔๓๐,๐๐๐	๕	๒,๔๓๐,๐๐๐	๕	๒,๔๓๐,๐๐๐	๕	๒,๔๓๐,๐๐๐	๒๕	๑๒,๑๕๐,๐๐๐
๒.๓ แผนงานด้านการสังคมสงเคราะห์	๕	๙๐๐,๐๐๐	๕	๙๐๐,๐๐๐	๕	๙๐๐,๐๐๐	๕	๙๐๐,๐๐๐	๕	๙๐๐,๐๐๐	๒๕	๔,๕๐๐,๐๐๐
๒.๔ แผนงานสาธารณสุข	๑๑	๙๐๐,๐๐๐	๑๑	๙๐๐,๐๐๐	๑๒	๒,๑๐๐,๐๐๐	๑๒	๒,๑๐๐,๐๐๐	๑๒	๒,๑๐๐,๐๐๐	๕๘	๘,๒๐๐,๐๐๐
๒.๕ แผนงานงบประมาณกลาง	๗	๕,๓๙๖,๑๐๐	๗	๕,๓๙๖,๑๐๐	๗	๕,๓๙๖,๑๐๐	๗	๕,๓๙๖,๑๐๐	๗	๕,๓๙๖,๑๐๐	๓๕	๒๖,๙๕๘,๐๐๐
<b>๓. ยุทธศาสตร์การพัฒนาด้านโครงสร้างพื้นฐาน</b>												
๓.๑ แผนงานวิศวกรรมและการโยธา	๔๑	๔,๔๑๐,๐๐๐	๔๑	๔,๔๑๐,๐๐๐	๔๑	๔,๔๑๐,๐๐๐	๔๑	๔,๔๑๐,๐๐๐	๔๑	๔,๔๑๐,๐๐๐	๒๐๕	๒๒,๐๕๐,๐๐๐

ยุทธศาสตร์	ปี ๒๕๖๑		ปี ๒๕๖๒		ปี ๒๕๖๓		ปี ๒๕๖๔		ปี ๒๕๖๕		รวม ๕ ปี	
	จำนวนโครงการ	งบประมาณ (บาท)	จำนวนโครงการ	งบประมาณ (บาท)	จำนวนโครงการ	งบประมาณ (บาท)	จำนวนโครงการ	งบประมาณ (บาท)	จำนวนโครงการ	งบประมาณ (บาท)	จำนวนโครงการ	งบประมาณ (บาท)
<b>๔.ยุทธศาสตร์การพัฒนาด้านทรัพยากรธรรมชาติและสิ่งแวดล้อม</b>												
๔.๑ แผนงานการเกษตร	๒	๘๐,๐๐๐	๒	๘๐,๐๐๐	๒	๘๐,๐๐๐	๒	๘๐,๐๐๐	๒	๘๐,๐๐๐	๑๒	๔๐๐,๐๐๐
๔.๒ แผนงานการสร้างเสริมความเข้มแข็งของชุมชน	๒	๑๓๐,๐๐๐	๒	๑๓๐,๐๐๐	๒	๑๓๐,๐๐๐	๒	๑๓๐,๐๐๐	๒	๑๓๐,๐๐๐	๑๐	๖๕๐,๐๐๐
<b>๕. ยุทธศาสตร์การพัฒนาด้านองค์การและการจัดการ</b>	๑๐	๑,๒๐๐,๐๐๐	๑๐	๑,๒๐๐,๐๐๐	๑๐	๑,๒๐๐,๐๐๐	๑๐	๑,๒๐๐,๐๐๐	๑๐	๑,๒๐๐,๐๐๐	๕๐	๖,๔๐๐,๐๐
๕.๑ แผนงานการบริหารงานทั่วไป												
<b>๖.๑ ยุทธศาสตร์การพัฒนาด้านการศึกษา ศาสนา และวัฒนธรรม</b>												
๖.๑ แผนงานการศึกษา	๑๔	๒,๘๐๕,๐๐๐	๑๕	๒,๘๓๕,๗๐๐	๑๗	๒,๘๖๐,๐๐๐	๑๔	๒,๘๐๕,๐๐๐	๑๔	๒,๘๐๕,๐๐๐	๗๔	๑๔,๑๑๐,๗๐๐

ยุทธศาสตร์	ปี ๒๕๖๑		ปี ๒๕๖๒		ปี ๒๕๖๓		ปี ๒๕๖๔		ปี ๒๕๖๕		รวม ๕ ปี	
	จำนวนโครงการ	งบประมาณ (บาท)	จำนวนโครงการ	งบประมาณ (บาท)	จำนวนโครงการ	งบประมาณ (บาท)	จำนวนโครงการ	งบประมาณ (บาท)	จำนวนโครงการ	งบประมาณ (บาท)	จำนวนโครงการ	งบประมาณ (บาท)
๖.๒ แผนงานศาสนา และวัฒนธรรม ประเพณี	๕	๑๗๐,๐๐๐	๕	๑๗๐,๐๐๐	๕	๑๗๐,๐๐๐	๕	๑๗๐,๐๐๐	๕	๑๗๐,๐๐๐	๒๕	๘๕๐,๐๐๐
โครงการที่เกิน ศักยภาพขององค์กร ปกครองส่วนท้องถิ่น												
๓ ยุทธศาสตร์การ พัฒนาโครงสร้าง พื้นฐาน												
๓.๑ แผนงานการ เคหะและชุมชน	๑๙	๘๐,๓๔๔,๐๐๐	๑๙	๘๐,๓๔๔,๐๐๐	๑๙	๘๐,๓๔๔,๐๐๐	๑๙	๘๐,๓๔๔,๐๐๐	๑๙	๘๐,๓๔๔,๐๐๐	๑๙	๘๐,๓๔๔,๐๐๐
๔. ยุทธศาสตร์การ พัฒนาด้าน ทรัพยากรธรรมชาติ และสิ่งแวดล้อม												
๔.๑ แผนงานการ พาณิชยกรรม	๓	๖๐,๐๐๐,๐๐๐	๓	๖๐,๐๐๐,๐๐๐	๓	๖๐,๐๐๐,๐๐๐	๓	๖๐,๐๐๐,๐๐๐	๓	๖๐,๐๐๐,๐๐๐	๑๕	๓๐๐,๐๐๐,๐๐๐
บัญชีครุภัณฑ์	๖	๒๑๕,๒๐๐	๙	๒๖๒,๕๐๐	๓๔	๙๖๙,๙๐๐	๐	๐	๐	๐	๔๙	๑,๔๔๗,๖๐๐

๒. บัญชีโครงการพัฒนาท้องถิ่น

แบบ ผ ๐๒

รายละเอียดโครงการพัฒนา  
แผนพัฒนาท้องถิ่น (พ.ศ. ๒๕๖๖- ๒๕๗๐)

องค์การบริหารส่วนตำบลหัวหิน อำเภอห้วยเม็ก จังหวัดกาฬสินธุ์

ก. ยุทธศาสตร์จังหวัดที่ ๒ การพัฒนาการผลิตทางการเกษตร

ข. ยุทธศาสตร์การพัฒนาของ อปท. ในเขตจังหวัดที่ ๒ ส่งเสริมการผลิตสินค้าเกษตรที่ได้คุณภาพมาตรฐานและปลอดภัย

๑. ยุทธศาสตร์การพัฒนาด้านเศรษฐกิจ

๑.๑ แผนงานการสร้างเสริมความเข้มแข็งของชุมชน

ที่	โครงการ	วัตถุประสงค์	เป้าหมาย (ผลผลิต ของ โครงการ)	งบประมาณ					ตัวชี้วัด (KPI)	ผลที่คาดว่าจะได้รับ	หน่วยงาน รับผิดชอบหลัก
				๒๕๖๖ (บาท)	๒๕๖๗ (บาท)	๒๕๖๘ (บาท)	๒๕๖๙ (บาท)	๒๕๗๐ (บาท)			
๑.	โครงการจัดฝึกอบรมให้ความรู้เรื่องการทำเศรษฐกิจพอเพียง	เพื่อให้ความรู้และสามารถนำมาใช้ในชีวิตประจำวันได้	ส่งเสริมและพัฒนาความรู้ประชาชนในตำบลหัวหิน	๒๐,๐๐๐	๒๐,๐๐๐	๒๐,๐๐๐	๒๐,๐๐๐	๒๐,๐๐๐	ปีละ ๑ โครงการ	ประชาชนตำบลหัวหินสามารถนำมาปรับใช้กับชีวิตประจำวันได้	กองสวัสดิการสังคม
๒	-โครงการหมู่บ้านเศรษฐกิจพอเพียงต้นแบบมีศรีสุข	-ส่งเสริมให้ประชาชนมีรายได้มีการสร้างชีวิตที่ดีขึ้น	-เขตพื้นที่ตำบลหัวหิน	๓๐,๐๐๐	๓๐,๐๐๐	๓๐,๐๐๐	๓๐,๐๐๐	๓๐,๐๐๐	จำนวน ๘๐ ครัวเรือนที่เข้าร่วมโครงการ	ประชาชนมีชีวิตที่ดีขึ้น	กองสวัสดิการสังคม

ที่	โครงการ	วัตถุประสงค์	เป้าหมาย (ผลผลิต ของ โครงการ)	งบประมาณ					ตัวชี้วัด (KPI)	ผลที่คาดว่าจะได้รับ	หน่วยงาน รับผิดชอบหลัก
				๒๕๖๖ (บาท)	๒๕๖๗ (บาท)	๒๕๖๘ (บาท)	๒๕๖๙ (บาท)	๒๕๗๐ (บาท)			
๓.	-โครงการ หมู่บ้าน เศรษฐกิจ พอเพียงต้นแบบ มังมี ศรีสุข	-ส่งเสริมให้ ประชาชนมี รายได้มีการ สร้างชีวิตที่ดี ขึ้น	-เขตพื้นที่ ตำบล หัวหิน	๓๐,๐๐๐	๓๐,๐๐๐	๓๐,๐๐๐	๓๐,๐๐๐	๓๐,๐๐๐	จำนวน ๘๐ ครัวเรือนที่ เข้าร่วม โครงการ	ประชาชนมี ชีวิตที่ดีขึ้น	กองสวัสดิการ สังคม
๔.	-โครงการ ส่งเสริมอาชีพ ผลิตภัณฑ์จาก ปลา	-เพื่อส่งเสริม ให้ประชาชน มีรายได้	ประชาชน ในเขตพื้นที่ ตำบลหัว หิน	๒๐,๐๐๐	๒๐,๐๐๐	๒๐,๐๐๐	๒๐,๐๐๐	๒๐,๐๐๐	ปีละ ๑ กลุ่ม	-ประชาชนมี รายได้เพิ่มขึ้น และมีการ ประกอบ อาชีพเสริม	กองสวัสดิการ สังคม

ก. ยุทธศาสตร์จังหวัดที่ ๑ การพัฒนาคนและสังคมที่มีคุณภาพ

ข. ยุทธศาสตร์การพัฒนาของ อปท. ในเขตจังหวัดที่ ๕,๗,๘,๑๐,๑๕ เสริมสร้างโอกาสและศักยภาพของผู้สูงอายุ ผู้พิการ ผู้ด้อยโอกาสมีการส่งเสริมการมีอาชีพรายได้ และ ความเข้มแข็งของชุมชน ,การป้องกันและแก้ไขปัญหายาเสพติด ส่งเสริมและป้องกันบรรเทาสาธารณภัย

๒.ยุทธศาสตร์การพัฒนาด้านสังคม

๒.๑.แผนงานการสร้างเสริมความเข้มแข็งของชุมชน

ที่	โครงการ	วัตถุประสงค์	เป้าหมาย (ผลผลิต ของ โครงการ)	งบประมาณ					ตัวชี้วัด (KPI)	ผลที่คาดว่าจะได้รับ	หน่วยงาน รับผิดชอบหลัก
				๒๕๖๖ (บาท)	๒๕๖๗ (บาท)	๒๕๖๘ (บาท)	๒๕๖๙ (บาท)	๒๕๗๐ (บาท)			
๑.	-โครงการ เฝ้าระวังและ แก้ไขปัญหายา เสพติด	-เพื่อป้องกัน และแก้ไข ปัญหายาเสพติด -เพื่อเฝ้าระวัง การแพร่ ระบาดของยา เสพติด	-เป็นตำบล ปลอดยา เสพติด อย่างยั่งยืน	๒๐,๐๐๐	๒๐,๐๐๐	๒๐,๐๐๐	๒๐,๐๐๐	๒๐,๐๐๐	ประชาชน ในพื้นที่ ตำบลหัว หินไม่ยุ่ง เกี่ยวกับยา เสพติด	-ประชาชน ตำบลหัวหินมี ความสุข เนื่องจากเป็น ตำบลปลอด ยาเสพติด	สำนักงานปลัด
๒.	-โครงการ ประเพณีวัน สงกรานต์และ วันผู้สูงอายุ	- เพื่อส่งเสริม การร่วม กิจกรรมของ ผู้สูงอายุและผู้ พิการ	-ผู้พิการ ผู้สูงอายุ และ ประชาชน ภายใน ตำบล	๖๐,๐๐๐	๖๐,๐๐๐	๖๐,๐๐๐	๖๐,๐๐๐	๖๐,๐๐๐	ผู้พิการ ผู้สูงอายุมี ความสุข	-ผู้พิการ ผู้สูงอายุ ภายในตำบล หัวหินมีสภาพ ร่างกายและ จิตใจดีขึ้น	กองสวัสดิการ สังคม, กองการศึกษาฯ

ที่	โครงการ	วัตถุประสงค์	เป้าหมาย (ผลผลิต ของ โครงการ)	งบประมาณ					ตัวชี้วัด (KPI)	ผลที่คาดว่าจะได้รับ	หน่วยงาน รับผิดชอบหลัก
				๒๕๖๖ (บาท)	๒๕๖๗ (บาท)	๒๕๖๘ (บาท)	๒๕๖๙ (บาท)	๒๕๗๐ (บาท)			
๓.	- โครงการสนับสนุนหน่วยการแพทย์ฉุกเฉิน	-เพื่อส่งเสริมให้ประชาชนได้รับการส่งต่อสถานพยาบาลของรัฐได้ทัน่วงที่	-เขตพื้นที่ตำบล หัวหินและตำบล ไกล่เคียง	๖๐๐,๐๐๐	๖๐๐,๐๐๐	๖๐๐,๐๐๐	๖๐๐,๐๐๐	๖๐๐,๐๐๐	ประชาชนภายในตำบลและตำบล ไกล่เคียง	-ประชาชนได้รับการช่วยเหลือได้ทัน่วงที่	สำนักงานปลัด
๔.	- โครงการแข่งขันกีฬาประจำตำบลหัวหิน	-เพื่อส่งเสริมให้ประชาชนได้ออกกำลังกาย	-ประชาชนเขตพื้นที่ตำบลหัวหิน ม.๑-๘	๑๐๐,๐๐๐	๑๐๐,๐๐๐	๑๐๐,๐๐๐	๑๐๐,๐๐๐	๑๐๐,๐๐๐	ประชาชนตำบลหัวหิน	-เพื่อส่งเสริมให้มีร่างกายแข็งแรง การเชื่อมความสัมพันธ์	กองการศึกษาฯ
๕.	- โครงการจัดส่งนักกีฬาเข้าร่วมแข่งขันระดับอำเภอ	-เพื่อส่งเสริมให้ประชาชนได้ออกกำลังกาย	- พนักงานประชาชนเขตพื้นที่ตำบลหัวหิน	๘๐,๐๐๐	๘๐,๐๐๐	๘๐,๐๐๐	๘๐,๐๐๐	๘๐,๐๐๐	พนักงานลูกจ้างประชาชนตำบลหัวหิน	-เพื่อส่งเสริมให้มีร่างกายแข็งแรง การเชื่อมความสัมพันธ์	กองการศึกษาฯ

ที่	โครงการ	วัตถุประสงค์	เป้าหมาย (ผลผลิต ของ โครงการ)	งบประมาณ					ตัวชี้วัด (KPI)	ผลที่คาดว่าจะได้รับ	หน่วยงาน รับผิดชอบหลัก
				๒๕๖๖ (บาท)	๒๕๖๗ (บาท)	๒๕๖๘ (บาท)	๒๕๖๙ (บาท)	๒๕๗๐ (บาท)			
๖.	-โครงการ ค่าตอบแทนการ ปฏิบัติราชการ อันเป็น ประโยชน์แก่ อบต.หัวหิน	-เพื่อตอบแทน การปฏิบัติ หน้าที่ของ ผู้ที่ ปฏิบัติราชการ ให้แก่ อบต. หัวหิน	-เขตพื้นที่ ตำบล หัวหิน	๒๐๐,๐๐๐	๒๐๐,๐๐๐	๒๐๐,๐๐๐	๒๐๐,๐๐๐	๒๐๐,๐๐๐	พนักงาน ลูกจ้าง ประชาชน ตำบลหัว หิน	-เพื่อเป็น ค่าตอบแทน ในการปฏิบัติ ราชการที่เป็น ประโยชน์แก่ อบต.หัวหิน	สำนักงานปลัด กองคลัง กองช่าง กองสวัสดิการฯ กองการศึกษาฯ
๗.	โครงการส่งเสริม การจัดบริการ ทางสังคมเชิงรุก ให้แก่ประชาชน กลุ่มเป้าหมาย	เพื่อให้ลด ปัญหาทาง สังคม	ประชาชน ตำบลหัว หิน	๔๐,๐๐๐	๔๐,๐๐๐	๔๐,๐๐๐	๔๐,๐๐๐	๔๐,๐๐๐	การบริการ สังคมที่มี คุณภาพ	ประชาชน ได้รับ ประโยชน์จาก ภาครัฐ	กองสวัสดิการ สังคม
๘.	-โครงการจัดการ เลือกตั้งผู้บริหาร ท้องถิ่นและ สมาชิกสภา ท้องถิ่น	- เพื่อให้ ประชาชน ทราบถึงสิทธิ หน้าที่ในการ เลือกตั้ง	-ประชาชน ในพื้นที่ ตำบลหัว หิน	๕๐๐,๐๐๐	๕๐๐,๐๐๐	๕๐๐,๐๐๐	๕๐๐,๐๐๐	๕๐๐,๐๐๐	ผู้มีสิทธิ เลือกตั้ง	-ผู้มีสิทธิ เลือกตั้งมาใช้ สิทธิในการ ลงคะแนนทุก คน	สำนักงานปลัด

ที่	โครงการ	วัตถุประสงค์	เป้าหมาย (ผลผลิต ของ โครงการ)	งบประมาณ					ตัวชี้วัด (KPI)	ผลที่คาดว่าจะได้รับ	หน่วยงาน รับผิดชอบหลัก
				๒๕๖๖ (บาท)	๒๕๖๗ (บาท)	๒๕๖๘ (บาท)	๒๕๖๙ (บาท)	๒๕๗๐ (บาท)			
๙.	-โครงการอบรม ครอบครัว สัมพันธ์ห่างไกล ยาเสพติด	-เพื่อส่งเสริม ให้ครอบครัว ห่างไกลยา เสพติด	-เด็กวัยรุ่น อายุ ๑๓- ๒๐ ปี	๓๐,๐๐๐	๓๐,๐๐๐	๓๐,๐๐๐	๓๐,๐๐๐	๓๐,๐๐๐	จำนวน วัยรุ่นที่เข้า ร่วม โครงการ	-ประชาชนไม่ ยุ่งเกี่ยวกับยา เสพติด	กองสวัสดิการ สังคม
๑๐.	โครงการ โรงเรียน ผู้สูงอายุ	เพื่อพัฒนา คุณภาพชีวิต และส่งเสริม อาชีพผู้สูงอายุ	จำนวน ผู้สูงอายุที่ เข้ารับการ พัฒนา คุณภาพ ชีวิต	๑๐๐,๐๐๐	๑๐๐,๐๐๐	๑๐๐,๐๐๐	๑๐๐,๐๐๐	๑๐๐,๐๐๐	จำนวน ผู้สูงอายุที่ เข้ารับการ พัฒนา คุณภาพ ชีวิต	ผู้สูงอายุได้รับ การพัฒนา คุณภาพชีวิต และมีรายได้ เพิ่ม	กองสวัสดิการ สังคม
๑๑.	-โครงการ อุดหนุนศูนย์ ปฏิบัติการร่วม ในการช่วยเหลือ ประชาชนของ อปท.	-เพื่อเผยแพร่ ข้อมูลข่าวสาร ให้ประชาชน ทราบในการ ช่วยเหลือด้าน ต่าง ๆ	-อุดหนุน ศูนย์ ปฏิบัติการ ร่วมในการ ช่วยเหลือ ประชาชน ระดับ อำเภอ	๓๐,๐๐๐	๓๐,๐๐๐	๓๐,๐๐๐	๓๐,๐๐๐	๓๐,๐๐๐	ประชาชน	-ประชาชน ได้รับข่าวสาร การช่วยเหลือ ในกรณี เร่งด่วนของ อปท.	สำนักงานปลัด

ที่	โครงการ	วัตถุประสงค์	เป้าหมาย (ผลผลิต ของ โครงการ)	งบประมาณ					ตัวชี้วัด (KPI)	ผลที่คาดว่าจะ ได้รับ	หน่วยงาน รับผิดชอบหลัก
				๒๕๖๖ (บาท)	๒๕๖๗ (บาท)	๒๕๖๘ (บาท)	๒๕๖๙ (บาท)	๒๕๗๐ (บาท)			
๑๒.	โครงการ เสริมสร้างความ เข้มแข็งสภาเด็ก และเยาวชน ตำบลหัวหิน	เพื่อเสริมสร้าง ความเข้มแข็ง ของสภาเด็ก และเยาวชน ตำบลหัวหิน	เด็กและ เยาวชน ตำบลหัว หิน	๒๐,๐๐๐	๒๐,๐๐๐	๒๐,๐๐๐	๒๐,๐๐๐	๒๐,๐๐๐	เด็กและ เยาวชน	เพื่อให้เด็กมี การเข้าร่วม กิจกรรมและ พบปะในการ ร่วมทำ กิจกรรม ร่วมกัน	กองสวัสดิการ สังคม

ยุทธศาสตร์จังหวัดที่ ๑ การพัฒนาคนและสังคมที่มีคุณภาพ

- ยุทธศาสตร์การพัฒนาของ อปท. ในเขตจังหวัดที่ ๕,๗,๘,๑๐,๑๕ เสริมสร้างโอกาสและศักยภาพของผู้สูงอายุ ผู้พิการ ผู้ด้อยโอกาสมีการส่งเสริมการมีอาชีพรายได้ และความเข้มแข็งของชุมชน ,การป้องกันและแก้ไขปัญหาหาเสพติด ส่งเสริมและป้องกันบรรเทาสาธารณภัย

๒.ยุทธศาสตร์การพัฒนาด้านสังคม

๒.๒ แผนงานการรักษาความสงบภายใน

ที่	โครงการ	วัตถุประสงค์	เป้าหมาย (ผลผลิต ของ โครงการ)	งบประมาณ					ตัวชี้วัด (KPI)	ผลที่คาดว่าจะได้รับ	หน่วยงาน รับผิดชอบหลัก
				๒๕๖๖ (บาท)	๒๕๖๗ (บาท)	๒๕๖๘ (บาท)	๒๕๖๙ (บาท)	๒๕๗๐ (บาท)			
๑.	-โครงการฝึก ทบทวนอปพร.	-เพื่อฝึกอบรม ทบทวน อปพร.	-อปพร. หมู่ที่ ๑-๘	๑๐๐,๐๐๐	๑๐๐,๐๐๐	๑๐๐,๐๐๐	๑๐๐,๐๐๐	๑๐๐,๐๐๐	อปพร. จำนวน ๘๗ ราย	-เพื่อให้ อป พร. ได้มีการ ทบทวน ความรู้	-สำนักงานปลัด
๒.	-โครงการ ป้องกันและลด อุบัติเหตุทาง ถนน	-ส่งเสริมให้ ประชาชนยึด ระเบียบกฎ จราจรทาง ถนน	-เขตพื้นที่ ตำบล หัว หินและ พื้นที่ ใกล้เคียง	๘๐,๐๐๐	๘๐,๐๐๐	๘๐,๐๐๐	๘๐,๐๐๐	๘๐,๐๐๐	เพื่อลด อุบัติเหตุ ทางถนน	-ประชาชนลด การเกิด อุบัติเหตุทาง ถนน	สำนักงานปลัด
๓.	- โครงการ ป้องกันและ แก้ไขปัญหาสา ธารณภัย	-เพื่อแก้ไข ปัญหาให้ ประชาชน ภายในตำบล หัวหิน	-ประชาชน เขตตำบล หัวหิน ม. ๑-๘	๒๐๐,๐๐๐	๒๐๐,๐๐๐	๒๐๐,๐๐๐	๒๐๐,๐๐๐	๒๐๐,๐๐๐	จำนวน ประชากร ตำบลหัว หิน	-เพื่อบรรเทา ความ เดือดร้อนของ ผู้ที่ประสบ ปัญหาสา ธารณภัย	สำนักงานปลัด

ที่	โครงการ	วัตถุประสงค์	เป้าหมาย (ผลผลิต ของ โครงการ)	งบประมาณ					ตัวชี้วัด (KPI)	ผลที่คาดว่าจะ ได้รับ	หน่วยงาน รับผิดชอบ หลัก
				๒๕๖๖ (บาท)	๒๕๖๗ (บาท)	๒๕๖๘ (บาท)	๒๕๖๙ (บาท)	๒๕๗๐ (บาท)			
๔.	โครงการ สนับสนุนการ ปกป้อง สถาบันสำคัญของ ชาติ	-เพื่อให้ ประชาชนมี ส่วนร่วมใน การปกป้อง สถาบัน สำคัญของ ชาติ	ประชาชน ทุก หมู่บ้าน	๒๐,๐๐๐	๒๐,๐๐๐	๒๐,๐๐๐	๒๐,๐๐๐	๒๐,๐๐๐	ร้อยละ ของ ประชาชน ที่เข้าร่วม โครงการ	ประชาชนเกิด ความรักชาติ ศาสนา พระมหากษัตริย์	สำนักงาน ปลัด
๕.	โครงการ จัดซื้อ รถบรรทุกน้ำ เอนกประสงค์	-เพื่อบริการ ประชาชน เมื่อต้องการ น้ำและใช้ ดับเพลิงเมื่อ เกิดเหตุเพลิง ไหม้	จำนวน รถบรรทุก น้ำจำนวน ๑ คัน	๒,๐๐๐,๐๐๐	๒,๐๐๐,๐๐๐	๒,๐๐๐,๐๐๐	๒,๐๐๐,๐๐๐	๒,๐๐๐,๐๐๐	จำนวน ๑ คัน	-ทำให้มีรถน้ำ เอนกประสงค์ ใช้ในกิจการของ อบต.หัวหิน	สำนักงาน ปลัด

ยุทธศาสตร์จังหวัดที่ ๑ การพัฒนาคนและสังคมที่มีคุณภาพ

- ยุทธศาสตร์การพัฒนาของ อปท. ในเขตจังหวัดที่ ๕,๗,๘,๑๐,๑๕ เสริมสร้างโอกาสและศักยภาพของผู้สูงอายุ ผู้พิการ ผู้ด้อยโอกาสมีการส่งเสริมการมีอาชีพรายได้ และความเข้มแข็งของชุมชน ,การป้องกันและแก้ไขปัญหาสุขภาพติด ส่งเสริมและป้องกันบรรเทาสาธารณภัย

๒.ยุทธศาสตร์การพัฒนาด้านสังคม

๒.๓ แผนงานสังคมสงเคราะห์

ที่	โครงการ	วัตถุประสงค์	เป้าหมาย (ผลผลิตของ โครงการ)	งบประมาณ					ตัวชี้วัด (KPI)	ผลที่คาดว่าจะ ได้รับ	หน่วยงาน รับผิดชอบ หลัก
				๒๕๖๖ (บาท)	๒๕๖๗ (บาท)	๒๕๖๘ (บาท)	๒๕๖๙ (บาท)	๒๕๗๐ (บาท)			
๑.	-โครงการส่งเสริมฟื้นฟูสมรรถภาพคนพิการ	-เพื่อส่งเสริมให้คนพิการสามารถช่วยเหลือตนเองได้	-คนพิการภายในตำบลหัวหิน	๕๐,๐๐๐	๕๐,๐๐๐	๕๐,๐๐๐	๕๐,๐๐๐	๕๐,๐๐๐	ฝึกอบรมอาชีพให้ผู้พิการ	-ทำให้คนพิการสามารถดำรงชีวิตอยู่ได้	กองสวัสดิการสังคม
๒.	-โครงการครอบครัวห่วงใยใส่ใจผู้สูงอายุ	-เพื่อส่งเสริมให้ผู้สูงอายุได้รับการดูแลจากครอบครัว	-ผู้สูงอายุภายในตำบลหัวหิน	๕๐,๐๐๐	๕๐,๐๐๐	๕๐,๐๐๐	๕๐,๐๐๐	๕๐,๐๐๐	ปีละ ๑ กลุ่ม	-ทำให้ผู้สูงอายุได้อยู่กับลูกหลานและไม่ถูกทอดทิ้งจากครอบครัว	กองสวัสดิการสังคม
๓.	โครงการครอบครัวห่วงใยใส่ใจผู้พิการ	-เพื่อส่งเสริมให้ผู้พิการได้รับการดูแลจากครอบครัว	-ผู้พิการภายในตำบลหัวหิน	๕๐,๐๐๐	๕๐,๐๐๐	๕๐,๐๐๐	๕๐,๐๐๐	๕๐,๐๐๐	ผู้พิการได้รับการดูแล	ผู้พิการได้รับการดูแลเอาใจใส่	-กองสวัสดิการสังคม

ที่	โครงการ	วัตถุประสงค์	เป้าหมาย (ผลผลิตของ โครงการ)	งบประมาณ					ตัวชี้วัด (KPI)	ผลที่คาดว่าจะ ได้รับ	หน่วยงาน รับผิดชอบ หลัก
				๒๕๖๖ (บาท)	๒๕๖๗ (บาท)	๒๕๖๘ (บาท)	๒๕๖๙ (บาท)	๒๕๗๐ (บาท)			
๔.	-โครงการ ปรับปรุง ซ่อมแซมบ้าน ผู้ยากไร้ / ผู้ด้อยโอกาส ตำบลหัวหิน	-เพื่อ ซ่อมแซม ให้กับบ้านผู้ ยากไร้ ผู้ด้อยโอกาส ภายในตำบล หัวหิน	ผู้ด้อยโอกาส/ ผู้ยากไร้ ตำบลหัวหิน		๒๕๐,๐๐๐	๒๕๐,๐๐๐	๒๕๐,๐๐๐	๒๕๐,๐๐๐	ผู้ด้อยโอกาส ตำบลหัวหิน	-ทำให้มีบ้านที่ มั่นคงและแข็ง แรง	กอง สวัสดิการ สังคม
๕	-โครงการ ก่อสร้างศูนย์ พัฒนา คุณภาพชีวิต ผู้สูงอายุ	-เพื่อให้ ประชาชน และผู้สูงอายุ ได้มีศูนย์ เรียนรู้ในการ ทำกิจกรรม ต่าง ๆ	อาคารศูนย์ คุณภาพชีวิต ผู้สูงอายุ จำนวน ๑ หลัง	๕๐๐,๐๐๐	๕๐๐,๐๐๐	๕๐๐,๐๐๐	๕๐๐,๐๐๐	๕๐๐,๐๐๐	ประชาชน	-เพื่อสร้าง อาชีพและ สร้างศูนย์การ เรียนรู้ให้กับผู้ สูงอายุ	กองช่าง/ กอง สวัสดิการ สังคม

ยุทธศาสตร์จังหวัดที่ ๑ การพัฒนาคนและสังคมที่มีคุณภาพ

- ยุทธศาสตร์การพัฒนาของ อปท. ในเขตจังหวัดที่ ๕,๗,๘,๑๐,๑๕ เสริมสร้างโอกาสและศักยภาพของผู้สูงอายุ ผู้พิการ ผู้ด้อยโอกาสมีการส่งเสริมการมีอาชีพรายได้ และความเข้มแข็งของชุมชน ,การป้องกันและแก้ไขปัญหาสุขภาพเสพติด ส่งเสริมและป้องกันบรรเทาสาธารณภัย

๒.ยุทธศาสตร์การพัฒนาด้านสังคม

๒.๔ แผนงานสาธารณสุข

ที่	โครงการ	วัตถุประสงค์	เป้าหมาย (ผลผลิตของ โครงการ)	งบประมาณ					ตัวชี้วัด (KPI)	ผลที่คาดว่าจะ ได้รับ	หน่วยงาน รับผิดชอบ หลัก
				๒๕๖๖ (บาท)	๒๕๖๗ (บาท)	๒๕๖๘ (บาท)	๒๕๖๙ (บาท)	๒๕๗๐ (บาท)			
๑.	-โครงการ จัดซื้อวัสดุ วิทยาศาสตร์ การแพทย์	-เพื่อป้องกัน การแพร่ ระบาดของ โรคติดต่อ และเพื่อทำ กิจการ ประปา	-จำนวน น้ำยาเคมี สารส้ม ทรายอะเบท คลอรีน ฯลฯ	๒๐๐,๐๐๐	๒๐๐,๐๐๐	๒๐๐,๐๐๐	๒๐๐,๐๐๐	๒๐๐,๐๐๐	ประชาชน ตำบลหัว หิน	-เพื่อให้น้ำใส สะอาดและเพื่อ ป้องกันโรค จากลูกน้ำ ยุงลาย	สำนักงาน ปลัด
๒.	-โครงการ จัดซื้อรถยนต์ กู้ชีพทดแทน คันเดิม	-เพื่อบริหาร จัดการ การแพทย์ ฉุกเฉิน	-เพื่อบริการ ประชาชน ในพื้นที่กรณี เกิดเหตุ ฉุกเฉิน	๑,๒๐๐,๐๐๐	๑,๒๐๐,๐๐๐	๑,๒๐๐,๐๐๐	๑,๒๐๐,๐๐๐	๑,๒๐๐,๐๐๐	ประชาชน	-เพื่อให้การส่ง ต่อผู้ป่วยใน พื้นที่มีความ รวดเร็วและ ทันต่อ สถานการณ์ใน ปัจจุบัน	สำนักงาน ปลัด

ที่	โครงการ	วัตถุประสงค์	เป้าหมาย (ผลผลิตของ โครงการ)	งบประมาณ					ตัวชี้วัด (KPI)	ผลที่คาดว่าจะ ได้รับ	หน่วยงาน รับผิดชอบ หลัก
				๒๕๖๖ (บาท)	๒๕๖๗ (บาท)	๒๕๖๘ (บาท)	๒๕๖๙ (บาท)	๒๕๗๐ (บาท)			
๓.	-โครงการ กาฬสินธุ์ คน ดี สุขภาพดี รายได้ดี	-เพื่อส่งเสริม ให้ประชาชน เป็นคนดี สุขภาพ ร่างกาย แข็งแรงและ รายได้ดี	-ประชาชน ทุกคนใน พื้นที่ตำบล หัวหิน	๓๐,๐๐๐	๓๐,๐๐๐	๓๐,๐๐๐	๓๐,๐๐๐	๓๐,๐๐๐	ปีละ ๑ โครงการ	-ประชาชนใน พื้นที่สามารถ เป็นคนดี สุขภาพดี รายได้ดี	กอง สวัสดิการ สังคม
๔.	-โครงการ จัดซื้อเครื่อง พ่นหมอกควัน	- เพื่อบริการ ประชาชนใน การฉีดพ่น ยุงลาย	-จำนวน เครื่องพ่น หมอกควันที่ จัดซื้อ ๒ เครื่อง	๑๔๐,๐๐๐	๑๔๐,๐๐๐	๑๔๐,๐๐๐	๑๔๐,๐๐๐	๑๔๐,๐๐๐	จำนวน ๒ เครื่อง	-เพื่อป้องกันโรค ไข้เลือดออกซึ่ง ซึ่งยุงเป็น พาหะของโรค	สำนักงาน ปลัด
๕.	-โครงการ ป้องกันการ จมน้ำในเด็ก	-เพื่อให้เด็ก ได้ช่วยเหลือ ตนเองได้ใน การเกิดเหตุ ฉุกเฉิน	-จำนวนเด็ก นักเรียนที่ เข้าร่วม โครงการ	๕๐,๐๐๐	๕๐,๐๐๐	๕๐,๐๐๐	๕๐,๐๐๐	๕๐,๐๐๐	เด็ก นักเรียน ภายใน พื้นที่ ตำบลหัว หิน	-เด็กนักเรียนที่ เข้ารับการ ฝึกอบรม สามารถ ช่วยเหลือ ตนเองได้เมื่อ เกิดเหตุฉุกเฉิน	สำนักงาน ปลัด

ที่	โครงการ	วัตถุประสงค์	เป้าหมาย (ผลผลิตของ โครงการ)	งบประมาณ					ตัวชี้วัด (KPI)	ผลที่คาดว่าจะ ได้รับ	หน่วยงาน รับผิดชอบ หลัก
				๒๕๖๖ (บาท)	๒๕๖๗ (บาท)	๒๕๖๘ (บาท)	๒๕๖๙ (บาท)	๒๕๗๐ (บาท)			
๖.	-โครงการสัตว์ ปลอดโรค คนปลอดภัย จากโรคพิษ สุนัขบ้า	-เพื่อป้องกัน โรคที่เกิด จากพิษสุนัข บ้า	-ปศุสัตว์ ประจำ ตำบลหัวหิน	๓๐,๐๐๐	๓๐,๐๐๐	๓๐,๐๐๐	๓๐,๐๐๐	๓๐,๐๐๐	ร้อยละ ๑๐๐ ของ สุนัข	-เพื่อป้องกันโรค พิษสุนัขบ้า ภายในตำบลหัว หิน	สำนักงาน ปลัด
๗.	-โครงการ ป้องกันโรค และควบคุม โรคติดต่อ	-เพื่อเฝ้า ระวัง โรคติดต่อ โรคระบาด โรคติดต่อ อันตราย	-ประชาชน ในพื้นที่ ตำบลหัวหิน และ สัตว์ใน พื้นที่	๕๐,๐๐๐	๕๐,๐๐๐	๕๐,๐๐๐	๕๐,๐๐๐	๕๐,๐๐๐	จำนวน ประชาชน	-เพื่อลดการเกิด โรคและควบคุม โรคติดต่อ	สำนักงาน ปลัด
๘.	-โครงการ ควบคุมโรค การขาดสาร ไอโอดีน ภายในชุมชน	-เพื่อศึกษา เด็กในพื้นที่ ที่ว่าทำให้ ไอโอดีน สำหรับเด็ก	หมู่ที่ ๑-๘	๓๘,๐๐๐	๓๘,๐๐๐	๓๘,๐๐๐	๓๘,๐๐๐	๓๘,๐๐๐	เด็กแรก เกิด-๖ ปี	-เพื่อสำรวจเด็ก ในชุมชนไม่ให้ ขาดสารไอโอดีน และป้องกัน ควบคุมโรค	กอง สวัสดิการ สังคม

ที่	โครงการ	วัตถุประสงค์	เป้าหมาย (ผลผลิตของ โครงการ)	งบประมาณ					ตัวชี้วัด (KPI)	ผลที่คาดว่าจะ ได้รับ	หน่วยงาน รับผิดชอบ หลัก
				๒๕๖๖ (บาท)	๒๕๖๗ (บาท)	๒๕๖๘ (บาท)	๒๕๖๙ (บาท)	๒๕๗๐ (บาท)			
๙.	โครงการ พัฒนา สุขภาพใน ชุมชน	-เพื่อพัฒนา ชุมชนไม่ให้ เสี่ยงต่อการ เกิดโรคและ พัฒนาให้ หมู่บ้าน สะอาด	หมู่ที่ ๑-๘	๖๒,๐๐๐	๖๒,๐๐๐	๖๒,๐๐๐	๖๒,๐๐๐	๖๒,๐๐๐	ครัวเรือน ที่เข้าร่วม ร้อยละ ๘๐	-เพื่อทำให้ ชุมชนน่าอยู่ไม่ เป็นแหล่งเพาะ พันธุ์โรค	กอง สวัสดิการ สังคม
๑๐.	-โครงการ ก่อสร้าง ระบบกำจัด สิ่งปฏิกูลเพื่อ นำกากมาใช้ เป็นปุ๋ย	เพื่อกำจัดสิ่ง ปฏิกูลใน พื้นที่อย่าง ถูกวิธี เพื่อ ป้องกันเชื้อ โรคและไข พยาธิใบไม้ ในตับ	ขนาดบ่อ กว้าง ๖.๓๐ เมตร ยาว ๘.๕๐ เมตร	๒๐๐,๐๐๐	๒๐๐,๐๐๐	๒๐๐,๐๐๐	๒๐๐,๐๐๐	๒๐๐,๐๐๐	จำนวน ๑ บ่อ	- เพื่อให้มี สถานที่กำจัดสิ่ง ปฏิกูลและมี การนำกาก กลับมาใช้เป็น ปุ๋ย	กองช่าง, กอง สวัสดิการ สังคม
๑๑.	-โครงการ หน้าบ้านน่า มองตำบลหัว หิน	-เพื่อทำให้ บ้านเรือน สะอาดหู สะอาดตา	หมู่บ้านทั้ง ๘ หมู่บ้าน	๕๐,๐๐๐	๕๐,๐๐๐	๕๐,๐๐๐	๕๐,๐๐๐	๕๐,๐๐๐	ครัวเรือน ภายใน ตำบล	-เพื่อให้หมู่บ้าน มีความสะอาด และเป็น ระเบียบ สวยงาม	สำนักปลัด

ที่	โครงการ	วัตถุประสงค์	เป้าหมาย (ผลผลิตของ โครงการ)	งบประมาณ					ตัวชี้วัด (KPI)	ผลที่คาดว่าจะ ได้รับ	หน่วยงาน รับผิดชอบ หลัก
				๒๕๖๖ (บาท)	๒๕๖๗ (บาท)	๒๕๖๘ (บาท)	๒๕๖๙ (บาท)	๒๕๗๐ (บาท)			
๑๒.	โครงการฉีด พ่นหมอก ควันเพื่อ ป้องกันโรค ไข้เลือดออก	-เพื่อกำจัด ยุงที่เป็น พาหะของ โรค ไข้เลือดออก	ทั้ง ๘ หมู่บ้าน	๕๐,๐๐๐	๕๐,๐๐๐	๕๐,๐๐๐	๕๐,๐๐๐	๕๐,๐๐๐	จำนวน ครัวเรือน	-ประชาชนใน พื้นที่ไม่เป็นโรค ที่เกิดจากยุง เป็นพาหะ	สำนักปลัด
๑๓	โครงการ หมู่บ้านสีขาว รักสุขภาพ ห่างไกลยา เสพติด	เพื่อพัฒนา หมู่บ้าน ชุมชนให้มี สุขภาพ แข็งแรง ห่างไกลยา เสพติด	ทุกหมู่บ้าน ในพื้นที่ ตำบลหัวหิน	๔๐,๐๐๐	๔๐,๐๐๐	๔๐,๐๐๐	๔๐,๐๐๐	๔๐,๐๐๐	จำนวน ครัวเรือน ที่ไม่ยุ่งกับ ยาเสพติด	ประชาชนได้ใช้ เวลาว่างออก กำลังกายไม่ยุ่ง กับยาเสพติด	กอง สวัสดิการ สังคม

ก. ยุทธศาสตร์จังหวัดที่ ๑การพัฒนาคนและสังคมที่มีคุณภาพ

ข. ยุทธศาสตร์การพัฒนาของ อปท. ในเขตจังหวัดที่ ๕,๗,๘,๑๐,๑๕ เสริมสร้างโอกาสและศักยภาพของผู้สูงอายุ ผู้พิการ ผู้ด้อยโอกาสมีการส่งเสริมการมีอาชีพรายได้ และความเข้มแข็งของชุมชน ,การป้องกันและแก้ไขปัญหาเฝ้าระวัง ส่งเสริมและป้องกันบรรเทาสาธารณภัย

๒.ยุทธศาสตร์การพัฒนาด้านสังคม

๒.๔ แผนงานงบกลาง

ที่	โครงการ	วัตถุประสงค์	เป้าหมาย (ผลผลิตของ โครงการ)	งบประมาณ					ตัวชี้วัด (KPI)	ผลที่คาดว่าจะ ได้รับ	หน่วยงาน รับผิดชอบ หลัก
				๒๕๖๖ (บาท)	๒๕๖๗ (บาท)	๒๕๖๘ (บาท)	๒๕๖๙ (บาท)	๒๕๗๐ (บาท)			
๑.	-โครงการ สนับสนุน กองทุน หลักประกัน สุขภาพ	-เพื่อให้ ประชาชน ได้รับการ รักษาและ ป้องกัน โรคติดต่อ	-ประชาชน ภายในพื้นที่ ตำบลหัวหิน	๑๘๐,๐๐๐	๑๘๐,๐๐๐	๑๘๐,๐๐๐	๑๘๐,๐๐๐	๑๘๐,๐๐๐	ร้อยละ ของ ประชาชน ตำบลหัว หิน	-ประชาชน ได้รับการรักษา จากกองทุน หลักประกัน สุขภาพ	สำนักปลัด
๒..	-โครงการ สนับสนุนเบี้ย ยังชีพผู้ป่วย โรคเอดส์	-เพื่อส่งเสริม ช่วยเหลือผู้ ได้รับเชื้อ HIV	-ผู้ที่ได้รับ เชื้อ HIV ภายใน ตำบลหัวหิน	๔๐,๐๐๐	๔๐,๐๐๐	๔๐,๐๐๐	๔๐,๐๐๐	๔๐,๐๐๐	ร้อยละ ของ จำนวน ผู้ป่วย เอดส์	เพื่อช่วยเหลือผู้ ที่รับเชื้อ HIV	กอง สวัสดิการ สังคม

ที่	โครงการ	วัตถุประสงค์	เป้าหมาย (ผลผลิต ของ โครงการ)	งบประมาณ					ตัวชี้วัด (KPI)	ผลที่คาดว่าจะ ได้รับ	หน่วยงาน รับผิดชอบ หลัก
				๒๕๖๖ (บาท)	๒๕๖๗ (บาท)	๒๕๖๘ (บาท)	๒๕๖๙ (บาท)	๒๕๗๐ (บาท)			
๓.	-โครงการ สนับสนุนเบี้ย ยังชีพแก่ ผู้สูงอายุ	- เพื่อเพิ่ม รายได้ในการ ยังชีพให้แก่ ผู้สูงอายุ	- ผู้สูงอายุ ทุกคน ภายใน ตำบลหัวหิน	๔,๑๖๑,๖๐๐	๔,๑๖๑,๖๐๐	๔,๑๖๑,๖๐๐	๔,๑๖๑,๖๐๐	๔,๑๖๑,๖๐๐	ร้อยละ ๑๐๐ ผู้สูงอายุ	-ผู้สูงอายุ มี ความพึงพอใจ สำหรับรายได้ ในการยังชีพที่ ดีขึ้น	กอง สวัสดิการ สังคม
๔.	-โครงการ สนับสนุนเบี้ย ยังชีพแก่ผู้ พิการ	- เพื่อเพิ่ม รายได้ในการ ยังชีพให้แก่ผู้ พิการ	- ผู้พิการ ทุกคน ภายใน ตำบลหัวหิน	๗๑๐,๐๐๐	๗๑๐,๐๐๐	๗๑๐,๐๐๐	๗๑๐,๐๐๐	๗๑๐,๐๐๐	ร้อยละ ๑๐๐ ของผู้ พิการ	-ผู้พิการมีความ พึงพอใจ สำหรับรายได้ ในยังชีพที่ดีขึ้น	กอง สวัสดิการ สังคม
๕.	-โครงการ สนับสนุน กองทุน สวัสดิการ ชุมชนตำบล หัวหิน	-ส่งเสริมให้ ประชาชนมี การออมและ มีการพึ่งพา อาศัยกัน	-ประชาชน ภายใน ตำบลหัวหิน	๑๐๐,๐๐๐	๑๐๐,๐๐๐	๑๐๐,๐๐๐	๑๐๐,๐๐๐	๑๐๐,๐๐๐	จำนวน ๑ กองทุน	-สมาชิก กองทุนได้รับ การบริการและ สวัสดิการอย่าง ทั่วถึง	-กอง สวัสดิการ สังคม

ที่	โครงการ	วัตถุประสงค์	เป้าหมาย (ผลผลิตของ โครงการ)	งบประมาณ					ตัวชี้วัด (KPI)	ผลที่คาดว่าจะ ได้รับ	หน่วยงาน รับผิดชอบ หลัก
				๒๕๖๖ (บาท)	๒๕๖๗ (บาท)	๒๕๖๘ (บาท)	๒๕๖๙ (บาท)	๒๕๗๐ (บาท)			
๖.	โครงการเงิน สมทบกองทุน บำเหน็จ บำนาญ ข้าราชการ	เพื่อเบิก จ่ายเงิน สมทบกลาง ทุนบำเหน็จ บำนาญ ข้าราชการ	จำนวน ข้าราชการ พนักงาน ส่วนตำบล อบต.หัวหิน	๑๕๐,๐๐๐	๑๕๐,๐๐๐	๑๕๐,๐๐๐	๑๕๐,๐๐๐	๑๕๐,๐๐๐	ร้อยละ ๑๐๐	เพื่อสมทบเป็น เงินบำเหน็จ บำนาญ ข้าราชการตอน เกษียณอายุ ราชการ	กองคลัง
๗	โครงการเงิน สมทบกองทุน เงินทดแทน	เพื่อเบิกจ่าย ให้กับ กองทุน ประกันสังคม ในการสมทบ ทุนเพื่อ ลูกจ้างของ อปท.	สำหรับ พนักงาน จ้าง พนักงาน ทั่วไป พนักงาน จ้างตาม ภารกิจของ อปท.	๕๐,๐๐๐	๕๐,๐๐๐	๕๐,๐๐๐	๕๐,๐๐๐	๕๐,๐๐๐	ร้อยละ ๕ ของ เงินเดือน ลูกจ้าง	เพื่อสมทบ กองทุนเงิน ทดแทนของ ลูกจ้างของ อปท.	กองคลัง

ก. ยุทธศาสตร์จังหวัดที่ ๕ การพัฒนาโครงสร้างพื้นฐาน

ข. ยุทธศาสตร์การพัฒนาของ อปท. ในเขตจังหวัดที่ ๑ พัฒนาการคมนาคมและการขนส่ง

๓.ยุทธศาสตร์การพัฒนาด้านโครงสร้างพื้นฐาน

๓.๑ แผนงานวิศวกรรมและการโยธา

ที่	โครงการ	วัตถุประสงค์	เป้าหมาย (ผลผลิตของ โครงการ)	งบประมาณ					ตัวชี้วัด (KPI)	ผลที่คาดว่าจะ ได้รับ	หน่วยงาน รับผิดชอบ หลัก
				๒๕๖๖ (บาท)	๒๕๖๗ (บาท)	๒๕๖๘ (บาท)	๒๕๖๙ (บาท)	๒๕๗๐ (บาท)			
๑.	โครงการ ก่อสร้างร่อง ระบายน้ำ บ้านโคกล่าม หมู่ที่ ๑	เพื่อก่อสร้าง ร่องระบาย น้ำเพื่อนำน้ำ จากคลองส่ง น้ำลงส่ง หนองคูเพื่อ ทำประปา หมู่บ้าน	ระยะทาง ๑,๐๐๐ เมตร	๓๐๐,๐๐๐					คลอง ระบายน้ำ	ทำให้มีทาง ระบายน้ำและมี คลองใช้สำหรับ ส่งน้ำลงหนอง น้ำเพื่อผลิต ประปาหมู่บ้าน	กองช่าง
๒	โครงการ ก่อสร้างถนน คสล. ภายใน หมู่บ้าน บ้าน โคกอุดม หมู่ที่ ๘	เพื่อก่อสร้าง ร่องระบาย น้ำเพื่อนำน้ำ จากคลองส่ง น้ำลงส่ง หนองคูเพื่อ ทำประปา หมู่บ้าน	ระยะทาง ๑,๐๐๐ เมตร	๓๐๐,๐๐๐					คลอง ระบายน้ำ	ทำให้มีทาง ระบายน้ำและมี คลองใช้สำหรับ ส่งน้ำลงหนอง น้ำเพื่อผลิต ประปาหมู่บ้าน	กองช่าง

ที่	โครงการ	วัตถุประสงค์	เป้าหมาย (ผลผลิตของ โครงการ)	งบประมาณ					ตัวชี้วัด (KPI)	ผลที่คาดว่าจะ ได้รับ	หน่วยงาน รับผิดชอบ หลัก
				๒๕๖๖ (บาท)	๒๕๖๗ (บาท)	๒๕๖๘ (บาท)	๒๕๖๙ (บาท)	๒๕๗๐ (บาท)			
๓	-โครงการขุด ลอกหนอง หนองหอ บ้านห้วยมะ ทอ หมู่ที่ ๒	-เพื่อขุดลอก หนองหอที่ ตื้นเขินให้ สามารถกัก เก็บน้ำได้ ปริมาณที่ มากเพื่อ ผลิต น้ำประปา							จำนวน อ่างเก็บ น้ำ	-เพื่อให้ ประชาชนมี แหล่งกักเก็บ น้ำไว้ใช้เพื่อ ผลิตประปา หมู่บ้าน	กองช่าง
๔	โครงการ ก่อสร้างถนน คอนกรีตเสริม เหล็กภายใน หมู่บ้าน บ้าน โคกกลาง หมู่ ที่ ๔	เพื่อก่อสร้าง ถนน คสล. ให้ประชาชน สามารถ สัญจรไปมา ได้สะดวก	ระยะทางกว้าง ยาว หนา						จำนวน ถนน	เพื่อให้ ประชาชน สัญจรไปมาได้ สะดวก	

ที่	โครงการ	วัตถุประสงค์	เป้าหมาย (ผลผลิตของ โครงการ)	งบประมาณ					ตัวชี้วัด (KPI)	ผลที่คาดว่าจะ ได้รับ	หน่วยงาน รับผิดชอบ หลัก
				๒๕๖๑ (บาท)	๒๕๖๒ (บาท)	๒๕๖๓ (บาท)	๒๕๖๔ (บาท)	๒๕๖๕ (บาท)			
๕.	-โครงการ ก่อสร้างถนน คอนกรีตเสริม เหล็กภายใน หมู่บ้านโนน สมบูรณ์ หมู่ที่ ๖	-เพื่อพัฒนา เส้นทาง- คมนาคมให้ ประชาชนใช้ สัญจรไปมา อย่างสะดวก	กว้าง						จำนวน ถนน	-ประชาชนมี เส้นทาง คมนาคมใช้ สัญจร สะดวกสบาย	กองช่าง
๖.	-โครงการ ก่อสร้างถนน คอนกรีตเสริม เหล็กภายใน หมู่บ้านบ้าน หนองโน หมู่ที่ ๗	-เพื่อพัฒนา เส้นทาง- คมนาคมให้ ประชาชนใช้ สัญจรไปมา อย่างสะดวก							จำนวน ถนน	-ประชาชนมี เส้นทาง คมนาคมใช้ สัญจร สะดวกสบาย	กองช่าง

ที่	โครงการ	วัตถุประสงค์	เป้าหมาย (ผลผลิตของ โครงการ)	งบประมาณ					ตัวชี้วัด (KPI)	ผลที่คาดว่าจะ ได้รับ	หน่วยงาน รับผิดชอบ หลัก
				๒๕๖๑ (บาท)	๒๕๖๒ (บาท)	๒๕๖๓ (บาท)	๒๕๖๔ (บาท)	๒๕๖๕ (บาท)			
๗.	-โครงการ ก่อสร้างถนน คอนกรีต เสริมเหล็ก ภายใน หมู่บ้านบ้าน โคกกลาง เหนือ หมู่ที่ ๕	-เพื่อพัฒนา เส้นทาง คมนาคมให้ ประชาชน สัญจรไปมา เพราะมีน้ำ ขัง	-	๕๐๐,๐๐๐					จำนวน ถนน	-ประชาชนมี เส้นทาง คมนาคมใช้ สัญจร สะดวกสบาย	กองช่าง
๘.	โครงการ ก่อสร้างถนน คสล. บ้าน หนองโน หมู่ ที่ ๓	เพื่อพัฒนา เส้นทาง คมนาคม		๑๐๐,๐๐๐							
๙	โครงการ ก่อสร้างถนน แอสฟัลติกส์ สายบ้านโคก ล้ำโคกอุดม บ้านโคกล้ำ หมู่ที่ ๑	-เพื่อพัฒนา เส้นทาง- คมนาคมให้ ประชาชนใช้ สัญจรไปมา อย่างสะดวก	กว้าง ๕.๐๐ ม. ยาว ม. หนา ม. ปริมาณ คอนกรีตไม่น้อยกว่า ตร.ม.	๔๐๐,๐๐๐					จำนวน ถนน	-ประชาชนมี เส้นทาง คมนาคมใช้ สัญจร สะดวกสบาย	กองช่าง

ที่	โครงการ	วัตถุประสงค์	เป้าหมาย (ผลผลิตของ โครงการ)	งบประมาณ					ตัวชี้วัด (KPI)	ผลที่คาดว่าจะ ได้รับ	หน่วยงาน รับผิดชอบ หลัก
				๒๕๖๖ (บาท)	๒๕๖๗ (บาท)	๒๕๖๘ (บาท)	๒๕๖๙ (บาท)	๒๕๗๐ (บาท)			
๑๐	โครงการ ปรับปรุง ซ่อมแซมร่อง ระบายน้ำ ภายใน หมู่บ้าน บ้าน ห้วยมะทอ หมู่ที่ ๒	เพื่อระบาย น้ำเสียจาก หมู่บ้าน		๑๐๐,๐๐๐	๖๐,๐๐๐	๖๐,๐๐๐	๖๐,๐๐๐	๖๐,๐๐๐	จำนวน ร่อง ระบายน้ำ	-ประชาชนมีที่ ระบายน้ำเสีย จากหมู่บ้าน	กองช่าง
๑๑	โครงการ ปรับปรุง ซ่อมแซมถนน เพื่อ การเกษตร บ้านโคกกลาง หมู่ที่ ๔			๖๐,๐๐๐	๖๐,๐๐๐	๖๐,๐๐๐	๖๐,๐๐๐	๖๐,๐๐๐	จำนวน ถนน	-ประชาชนมี เส้นทาง คมนาคมใช้ สัญจร สะดวกสบาย	กองช่าง

ที่	โครงการ	วัตถุประสงค์	เป้าหมาย (ผลผลิตของ โครงการ)	งบประมาณ					ตัวชี้วัด (KPI)	ผลที่คาดว่าจะ ได้รับ	หน่วยงาน รับผิดชอบ หลัก
				๒๕๖๖ (บาท)	๒๕๖๗ (บาท)	๒๕๖๘ (บาท)	๒๕๖๙ (บาท)	๒๕๗๐ (บาท)			
๑๒	โครงการ ก่อสร้างร่อง ระบายน้ำเสีย ภายใน หมู่บ้าน บ้าน โนนสมบูรณ์ หมู่ที่ ๖	เพื่อระบาย น้ำเสียออก จากหมู่บ้าน		๑๐๐,๐๐๐	๑๐๐,๐๐๐	๑๐๐,๐๐๐	๑๐๐,๐๐๐	๑๐๐,๐๐๐	จำนวน ถนน	-ประชาชนมีที่ ระบายน้ำเสีย ออกจาก หมู่บ้าน น้ำไม่ ท่วมขัง	กองช่าง
๑๓	โครงการ ก่อสร้างร่อง ระบายน้ำเสีย ภายใน หมู่บ้าน บ้าน โคกกลาง เหนือ หมู่ที่ ๕	เพื่อระบาย น้ำเสียออก จากหมู่บ้าน		๑๐๐,๐๐๐	๑๐๐,๐๐๐	๑๐๐,๐๐๐	๑๐๐,๐๐๐	๑๐๐,๐๐๐	จำนวน ถนน	-ประชาชนมี เส้นทาง คมนาคมใช้ สัญจร สะดวกสบาย	กองช่าง
๑๔	โครงการ ก่อสร้างร่อง ระบายน้ำเสีย ภายใน หมู่บ้าน บ้าน หนองโน หมู่ ที่ ๗	เพื่อระบาย น้ำเสียออก จากหมู่บ้าน		๑๐๐,๐๐๐	๑๐๐,๐๐๐	๑๐๐,๐๐๐	๑๐๐,๐๐๐	๑๐๐,๐๐๐	จำนวน ถนน	-ประชาชนมี เส้นทาง คมนาคมใช้ สัญจร สะดวกสบาย	กองช่าง

ที่	โครงการ	วัตถุประสงค์	เป้าหมาย (ผลผลิตของ โครงการ)	งบประมาณ					ตัวชี้วัด (KPI)	ผลที่คาดว่าจะ ได้รับ	หน่วยงาน รับผิดชอบ หลัก
				๒๕๖๖ (บาท)	๒๕๖๗ (บาท)	๒๕๖๘ (บาท)	๒๕๖๙ (บาท)	๒๕๗๐ (บาท)			
๑๕	โครงการ ก่อสร้างร่อง ระบายน้ำเสีย ภายใน หมู่บ้าน บ้าน หนองโน หมู่ ที่ ๓	เพื่อระบาย น้ำเสียออก จากหมู่บ้าน		๑๐๐,๐๐๐	๑๐๐,๐๐๐	๑๐๐,๐๐๐	๑๐๐,๐๐๐	๑๐๐,๐๐๐	จำนวน ถนน	-ประชาชนมี เส้นทาง คมนาคมใช้ สัญจร สะดวกสบาย	กองช่าง
๑๖	โครงการ ก่อสร้างร่อง ระบายน้ำ บ้านโคกอุดม หมู่ที่ ๘	เพื่อระบาย น้ำเสียออก หมู่บ้าน	กว้าง ๔.๐๐ ม. ยาว ๕๘๐ ม. พร้อม ลูกรังหนา ๐.๑๐ ม. ปริมาตรลูกรังไม่ น้อยกว่า ๒๓๒ ลบ. ม.	๑๐๐,๐๐๐	๑๐๐,๐๐๐	๑๐๐,๐๐๐	๑๐๐,๐๐๐	๑๐๐,๐๐๐	จำนวน ถนน	-ประชาชนมี เส้นทาง คมนาคมใช้ สัญจร สะดวกสบาย	กองช่าง
๑๗	โครงการ ปรับปรุง ซ่อมแซมถนน เพื่อ การเกษตร บ้านโคกล่าม หมู่ที่ ๑	เพื่อปรับปรุง ให้สามารถ สัญจรไปมา สะดวก		๕๐,๐๐๐	๕๐,๐๐๐	๕๐,๐๐๐	๕๐,๐๐๐	๕๐,๐๐๐	จำนวน ถนน	-ประชาชนมี เส้นทาง คมนาคมใช้ สัญจร สะดวกสบาย	กองช่าง

ที่	โครงการ	วัตถุประสงค์	เป้าหมาย (ผลผลิตของ โครงการ)	งบประมาณ					ตัวชี้วัด (KPI)	ผลที่คาดว่าจะ ได้รับ	หน่วยงาน รับผิดชอบ หลัก
				๒๕๖๖ (บาท)	๒๕๖๗ (บาท)	๒๕๖๘ (บาท)	๒๕๖๙ (บาท)	๒๕๗๐ (บาท)			
๑๘	โครงการ ปรับปรุง ซ่อมแซมถนน เพื่อ การเกษตร บ้านห้วยมะ ทอ หมู่ที่ ๒	เพื่อปรับปรุง ให้สามารถ สัญจรไปมา สะดวก		๕๐,๐๐๐	๕๐,๐๐๐	๕๐,๐๐๐	๕๐,๐๐๐	๕๐,๐๐๐	จำนวน ถนน	-ประชาชนมี เส้นทาง คมนาคมใช้ สัญจร สะดวกสบาย	กองช่าง
๑๙	โครงการ ปรับปรุง ซ่อมแซมถนน เพื่อ การเกษตร บ้านหนองโน หมู่ที่ ๓	เพื่อปรับปรุง ให้สามารถ สัญจรไปมา สะดวก		๕๐,๐๐๐	๕๐,๐๐๐	๕๐,๐๐๐	๕๐,๐๐๐	๕๐,๐๐๐	จำนวน ถนน	-ประชาชนมี เส้นทาง คมนาคมใช้ สัญจร สะดวกสบาย	กองช่าง
๒๐	โครงการ ปรับปรุง ซ่อมแซมถนน เพื่อ การเกษตร บ้านโคกกลาง หมู่ที่ ๔	เพื่อปรับปรุง ให้สามารถ สัญจรไปมา สะดวก		๕๐,๐๐๐	๕๐,๐๐๐	๕๐,๐๐๐	๕๐,๐๐๐	๕๐,๐๐๐	จำนวน ถนน	-ประชาชนมี เส้นทาง คมนาคมใช้ สัญจร สะดวกสบาย	กองช่าง

ที่	โครงการ	วัตถุประสงค์	เป้าหมาย (ผลผลิตของ โครงการ)	งบประมาณ					ตัวชี้วัด (KPI)	ผลที่คาดว่าจะ ได้รับ	หน่วยงาน รับผิดชอบ หลัก
				๒๕๖๖ (บาท)	๒๕๖๗ (บาท)	๒๕๖๘ (บาท)	๒๕๖๙ (บาท)	๒๕๗๐ (บาท)			
๒๑	-โครงการ ปรับปรุง ซ่อมแซมถนน เพื่อ การเกษตร บ้านโคกกลาง เหนือ หมู่ที่ ๕	-เพื่อให้ ประชาชนมี การสัญจรไป มาความ สะดวกใน ภายใน หมู่บ้าน	-	๕๐,๐๐๐	๕๐,๐๐๐	๕๐,๐๐๐	๕๐,๐๐๐	๕๐,๐๐๐	จำนวน ถนน	-ประชาชนมี เส้นทาง คมนาคมใช้ สัญจร สะดวกสบาย	กองช่าง
๒๒	-โครงการ ปรับปรุง ซ่อมแซมถนน เพื่อ การเกษตร บ้านโนน สมบูรณ์ หมู่ที่ ๖	-เพื่อให้ ประชาชนมี การสัญจรไป มาความ สะดวก	-	๕๐,๐๐๐	๕๐,๐๐๐	๕๐,๐๐๐	๕๐,๐๐๐	๕๐,๐๐๐	จำนวน ถนน	-ประชาชนมี เส้นทาง คมนาคมใช้ สัญจร สะดวกสบาย	กองช่าง
๒๓	-โครงการ ปรับปรุง ซ่อมแซมถนน เพื่อ การเกษตร บ้านหนองโน หมู่ที่ ๗	-เพื่อให้ ประชาชนมี การสัญจรไป มาความ สะดวกใน ภายใน หมู่บ้าน	-	๕๐,๐๐๐	๕๐,๐๐๐	๕๐,๐๐๐	๕๐,๐๐๐	๕๐,๐๐๐	จำนวน ถนน	-ประชาชนมี เส้นทาง คมนาคมใช้ สัญจร สะดวกสบาย	กองช่าง

ที่	โครงการ	วัตถุประสงค์	เป้าหมาย (ผลผลิตของ โครงการ)	งบประมาณ					ตัวชี้วัด (KPI)	ผลที่คาดว่าจะ ได้รับ	หน่วยงาน รับผิดชอบ หลัก
				๒๕๖๖ (บาท)	๒๕๖๗ (บาท)	๒๕๖๘ (บาท)	๒๕๖๙ (บาท)	๒๕๗๐ (บาท)			
๒๔	-โครงการ ปรับปรุง ซ่อมแซมถนน เพื่อ การเกษตร บ้านโคกอุดม หมู่ที่ ๘	-เพื่อให้ ประชาชนมี การสัญจรไป มาความ สะดวกใน ภายใน หมู่บ้าน	-ผิวจราจรกว้าง ๔.๐๐ ม. ยาว ๑,๐๐๐ ม. หน้า ๐.๑๐ ม. ปริมาตร ลูกรังไม่น้อยกว่า ๔๐๐ลบ.ม.	๕๐,๐๐๐	๕๐,๐๐๐	๕๐,๐๐๐	๕๐,๐๐๐	๕๐,๐๐๐	จำนวน ถนน	-ประชาชนมี เส้นทาง คมนาคมใช้ สัญจร สะดวกสบาย	กองช่าง
๒๕	โครงการ ขยายเขต ไฟฟ้าเพื่อ การเกษตร บ้านโคกลำ หมู่ที่ ๑			๕๐,๐๐๐	๕๐,๐๐๐	๕๐,๐๐๐	๕๐,๐๐๐	๕๐,๐๐๐	จำนวน ครัวเรือน ที่ขยาย เขตไฟฟ้า	เพื่อขยายเขต ไฟฟ้าให้กับ ครัวเรือนที่ทำ การเกษตร	การไฟฟ้า หนองกุง ศรี
๒๖	โครงการ ขยายเขต ไฟฟ้าเพื่อ การเกษตร บ้านห้วยมะ ทอ หมู่ที่ ๒			๕๐,๐๐๐	๕๐,๐๐๐	๕๐,๐๐๐	๕๐,๐๐๐	๕๐,๐๐๐		เพื่อขยายเขต ไฟฟ้าให้กับ ครัวเรือนที่ทำ การเกษตร	การไฟฟ้า หนองกุง ศรี

ที่	โครงการ	วัตถุประสงค์	เป้าหมาย (ผลผลิตของ โครงการ)	งบประมาณ					ตัวชี้วัด (KPI)	ผลที่คาดว่าจะ ได้รับ	หน่วยงาน รับผิดชอบ หลัก
				๒๕๖๖ (บาท)	๒๕๖๗ (บาท)	๒๕๖๘ (บาท)	๒๕๖๙ (บาท)	๒๕๗๐ (บาท)			
๒๗	-โครงการ ขยายเขต ไฟฟ้าเพื่อ การเกษตร บ้านหนองโน หมู่ที่ ๓	-เพื่อขยายเขต ไฟฟ้าให้กับ เกษตรกร	-จำนวน ๕จุด	๕๐,๐๐๐	๕๐,๐๐๐	๕๐,๐๐๐	๕๐,๐๐๐	๕๐,๐๐๐	จำนวน ไฟฟ้าส่อง สว่างที่ ติดตั้ง	เพื่อขยายเขต ไฟฟ้าให้กับ ครัวเรือนที่ ทำการเกษตร	การไฟฟ้า หนองกุง ศรี
๒๘	โครงการ ขยายเขต ไฟฟ้าเพื่อ การเกษตร บ้านโคกกลาง หมู่ที่ ๔	-เพื่อขยายเขต ไฟฟ้าให้กับ เกษตรกร	-ขยายเขตไฟฟ้า แรงดันต่ำจำนวน ๔ ต้น ระยะทาง ๕๐๐ เมตร	๕๐,๐๐๐	๕๐,๐๐๐	๕๐,๐๐๐	๕๐,๐๐๐	๕๐,๐๐๐	จำนวน หมู่บ้านที่ ได้รับการ ขยายเขต ไฟฟ้า	เพื่อขยายเขต ไฟฟ้าให้กับ ครัวเรือนที่ ทำการเกษตร	ไฟฟ้า หนองกุง ศรี
๒๙	-โครงการเขต ไฟฟ้าเพื่อ การเกษตร บ้านโคกกลาง เหนือ หมู่ที่ ๕	-เพื่อขยายเขต ไฟฟ้าให้กับ เกษตรกร	-จำนวน ๕จุด	๕๐,๐๐๐	๕๐,๐๐๐	๕๐,๐๐๐	๕๐,๐๐๐	๕๐,๐๐๐	จำนวน ไฟฟ้าส่อง สว่างที่ ติดตั้ง	เพื่อขยายเขต ไฟฟ้าให้กับ ครัวเรือนที่ ทำการเกษตร	การไฟฟ้า หนองกุง ศรี

ที่	โครงการ	วัตถุประสงค์	เป้าหมาย (ผลผลิตของ โครงการ)	งบประมาณ					ตัวชี้วัด (KPI)	ผลที่คาดว่าจะ ได้รับ	หน่วยงาน รับผิดชอบ หลัก
				๒๕๖๖ (บาท)	๒๕๖๗ (บาท)	๒๕๖๘ (บาท)	๒๕๖๙ (บาท)	๒๕๗๐ (บาท)			
๓๐	โครงการ ขยายเขต ไฟฟ้าเพื่อ การเกษตร บ้านโนน สมบูรณ์ หมู่ที่ ๖	-เพื่อขยายเขต ไฟฟ้าให้กับ เกษตรกร	-จำนวน ๕จุด	๕๐,๐๐๐	๕๐,๐๐๐	๕๐,๐๐๐	๕๐,๐๐๐	๕๐,๐๐๐	จำนวน ไฟฟ้าส่อง สว่างที่ ติดตั้ง	เพื่อขยายเขต ไฟฟ้าให้กับ ครัวเรือนที่ ทำการเกษตร	การไฟฟ้า หนองกุง ศรี
๓๑	โครงการ ขยายเขต ไฟฟ้าเพื่อ การเกษตร บ้านหนองโน หมู่ที่ ๗	-เพื่อขยายเขต ไฟฟ้าให้กับ เกษตรกร	-ขยายเขตไฟฟ้า แรงดันต่ำจำนวน ๔ ต้น ระยะทาง๕๐๐ เมตร	๕๐,๐๐๐	๕๐,๐๐๐	๕๐,๐๐๐	๕๐,๐๐๐	๕๐,๐๐๐	จำนวน หมู่บ้านที่ ได้รับการ ขยายเขต ไฟฟ้า	เพื่อขยายเขต ไฟฟ้าให้กับ ครัวเรือนที่ ทำการเกษตร	การไฟฟ้า หนองกุง ศรี
๓๒	-โครงการ ขยายเขต ไฟฟ้าบ้าน โคกอุดม หมู่ ที่ ๘	-เพื่อขยายเขต ไฟฟ้าให้กับ เกษตรกร	-จำนวน ๕จุด	๕๐,๐๐๐	๕๐,๐๐๐	๕๐,๐๐๐	๕๐,๐๐๐	๕๐,๐๐๐	จำนวน ไฟฟ้าส่อง สว่างที่ ติดตั้ง	-เพื่อให้การ สัญจรไปมา สะดวกใน ตอนกลางคืน	การไฟฟ้า หนองกุง ศรี

ที่	โครงการ	วัตถุประสงค์	เป้าหมาย (ผลผลิตของ โครงการ)	งบประมาณ					ตัวชี้วัด (KPI)	ผลที่คาดว่าจะ ได้รับ	หน่วยงาน รับผิดชอบ หลัก
				๒๕๖๖ (บาท)	๒๕๖๗ (บาท)	๒๕๖๘ (บาท)	๒๕๖๙ (บาท)	๒๕๗๐ (บาท)			
๓๓	โครงการ ปรับปรุง ซ่อมแซม ระบบประปา หมู่บ้าน บ้าน โคกล่าม หมู่ ที่ ๑	-เพื่อปรับปรุง ซ่อมแซมระบบ ประปาให้ สามารถใช้งาน ได้ตลอด		๑๐๐,๐๐๐	๑๐๐,๐๐๐	๑๐๐,๐๐๐	๑๐๐,๐๐๐	๑๐๐,๐๐๐	ระบบ ประปา หมู่บ้าน	เพื่อให้ ประชาชนมี น้ำใช้ตลอด และปรับปรุง ให้ระบบ ประปาไม่ให้ รั่วซึม	กองช่าง
๓๔	โครงการ ปรับปรุง ซ่อมแซม ระบบประปา หมู่บ้าน บ้าน หนองโน หมู่ ที่ ๓	-เพื่อปรับปรุง ซ่อมแซมระบบ ประปาให้ สามารถใช้งาน ได้ตลอด	โครงการปรับปรุง ซ่อมแซมระบบ ประปาหมู่บ้าน บ้านโคกล่าม หมู่ที่ ๑	๑๐๐,๐๐๐	๑๐๐,๐๐๐	๑๐๐,๐๐๐	๑๐๐,๐๐๐	๑๐๐,๐๐๐	ระบบ ประปา หมู่บ้าน	เพื่อให้ ประชาชนมี น้ำใช้ตลอด และปรับปรุง ให้ระบบ ประปาไม่ให้ รั่วซึม	กองช่าง
๓๕	โครงการ ปรับปรุง ซ่อมแซม ระบบประปา หมู่บ้าน บ้าน หนองโน หมู่ ที่ ๗	-เพื่อปรับปรุง ซ่อมแซมระบบ ประปาให้ สามารถใช้งาน ได้ตลอด	โครงการปรับปรุง ซ่อมแซมระบบ ประปาหมู่บ้าน บ้านโคกล่าม หมู่ที่ ๑	๑๐๐,๐๐๐	๑๐๐,๐๐๐	๑๐๐,๐๐๐	๑๐๐,๐๐๐	๑๐๐,๐๐๐	จำนวน ๑ หลัง	เพื่อให้ ประชาชนมี น้ำใช้ตลอด และปรับปรุง ให้ระบบ ประปาไม่ให้ รั่วซึม	กองช่าง

ที่	โครงการ	วัตถุประสงค์	เป้าหมาย (ผลผลิตของ โครงการ)	งบประมาณ					ตัวชี้วัด (KPI)	ผลที่คาดว่าจะ ได้รับ	หน่วยงาน รับผิดชอบ หลัก
				๒๕๖๖ (บาท)	๒๕๖๗ (บาท)	๒๕๖๘ (บาท)	๒๕๖๙ (บาท)	๒๕๗๐ (บาท)			
๓๖	โครงการ ปรับปรุง ซ่อมแซม ระบบประปา หมู่บ้าน บ้าน โคกอุดม หมู่ ที่ ๘	-เพื่อปรับปรุง ซ่อมแซมระบบ ประปาให้ สามารถใช้งาน ได้ตลอด	โครงการปรับปรุง ซ่อมแซมระบบ ประปาหมู่บ้าน บ้านโคกล่าม หมู่ที่ ๑	๑๐๐,๐๐๐	๑๐๐,๐๐๐	๑๐๐,๐๐๐	๑๐๐,๐๐๐	๑๐๐,๐๐๐	จำนวน ๑ หลัง	เพื่อให้ ประชาชนมี น้ำใช้ตลอด และปรับปรุง ให้ระบบ ประปาไม่ให้ รั่วซึม	กองช่าง
๖๘	-โครงการ ปรับปรุง ซ่อมแซม ไฟฟ้าส่อง สว่างภายใน ตำบลหัวหิน	-เพื่ออำนวย ความสะดวก แก่ประชาชน	-ปรับปรุงซ่อมแซม ไฟฟ้าส่องสว่างทุก จุดที่ชำรุด ม.๑-หมู่ ที่ ๘	๘๐,๐๐๐	๘๐,๐๐๐	๘๐,๐๐๐	๘๐,๐๐๐	๘๐,๐๐๐	จำนวน ไฟฟ้าส่อง สว่างที่ ได้รับการ ซ่อมแซม	เพื่อปรับปรุง ซ่อมแซม ไฟฟ้าที่ชำรุด ให้สามารถ ใช้งานได้	กองช่าง

ก. ยุทธศาสตร์จังหวัดที่ ๖ การอนุรักษ์ทรัพยากรธรรมชาติและสิ่งแวดล้อม

ข. ยุทธศาสตร์การพัฒนาของ อปท. ในเขตจังหวัดที่ ๒ เสริมสร้างประสิทธิภาพการบริหารจัดการสิ่งแวดล้อม ภายใต้การมีส่วนร่วมของทุกภาคส่วน

๔. ยุทธศาสตร์การพัฒนาด้านทรัพยากรธรรมชาติและสิ่งแวดล้อม

๔.๑ แผนงานการเกษตร

ที่	โครงการ	วัตถุประสงค์	เป้าหมาย (ผลผลิตของ โครงการ)	งบประมาณ					ตัวชี้วัด (KPI)	ผลที่คาดว่าจะ ได้รับ	หน่วยงาน รับผิดชอบ หลัก
				๒๕๖๖ (บาท)	๒๕๖๗ (บาท)	๒๕๖๘ (บาท)	๒๕๖๙ (บาท)	๒๕๗๐ (บาท)			
๑	-โครงการ ท้องถิ่นไทย รวมใจภักดิ์ รักษ์พื้นที่สี เขียว	-เพื่อพัฒนา พื้นที่สาธารณะ ให้มีความอุดม สมบูรณ์	พื้นที่สาธารณะ ภายในตำบล	๓๐,๐๐๐	๓๐,๐๐๐	๓๐,๐๐๐	๓๐,๐๐๐	๓๐,๐๐๐	พื้นที่ที่ ได้รับการ ส่งเสริม	-ทำให้พื้นที่ สาธารณะ ได้รับการ บำรุงให้มี ความสมบูรณ์	กอง สวัสดิการ สังคม

๑.๒ แผนงานการสร้างชุมชนให้เข้มแข็ง

ที่	โครงการ	วัตถุประสงค์	เป้าหมาย (ผลผลิตของ โครงการ)	งบประมาณ					ตัวชี้วัด (KPI)	ผลที่คาดว่าจะได้รับ	หน่วยงาน รับผิดชอบ หลัก
				๒๕๖๖ (บาท)	๒๕๖๗ (บาท)	๒๕๖๘ (บาท)	๒๕๖๙ (บาท)	๒๕๗๐ (บาท)			
๑	-โครงการ ปรับปรุงภูมิ ทัศน์ภายใน ศูนย์พัฒนา เด็กเล็ก	-เพื่อให้เด็ก นักเรียน บรรยากาศที่ดี ในเข้า ห้องเรียน	-ภายในพื้นที่ศูนย์ พัฒนาเด็กเล็ก	๘๐,๐๐๐	๘๐,๐๐๐	๘๐,๐๐๐	๘๐,๐๐๐	๘๐,๐๐๐	จำนวน พื้นที่ที่ได้ ปรับปรุง	- เด็กนักเรียน มีความ เป็นอยู่ที่ดี สภาพแวดล้อม ที่ดีมีสมาธิ และจิตใจที่ดี ในการศึกษา	กองช่าง กอง การศึกษา
๒	-โครงการ ส่งเสริมการ กำจัดขยะ อย่างถูกวิธี	-เพื่อป้องกัน ปัญหามลพิษ สิ่งแวดล้อม	-ทุกครัวเรือน	๕๐,๐๐๐	๕๐,๐๐๐	๕๐,๐๐๐	๕๐,๐๐๐	๕๐,๐๐๐	จำนวน ขยะที่ กำจัดแต่ ละวัน	-สิ่งแวดล้อม ในตำบลหัว หินดีขึ้น -บ้านเมือง แลดูสะอาด สวยงาม	กอง สวัสดิการ สังคม

ก. ยุทธศาสตร์จังหวัดที่ ๑การพัฒนาคนและสังคมที่มีคุณภาพ

ข. ยุทธศาสตร์การพัฒนาของ อปท. ในเขตจังหวัดที่ ๑๐ ส่งเสริมสนับสนุนการมีส่วนร่วมของประชาชน

๕. ยุทธศาสตร์การพัฒนาด้านองค์การและการจัดการ

๕.๑ แผนงานการบริหารทั่วไป

ที่	โครงการ	วัตถุประสงค์	เป้าหมาย (ผลผลิตของ โครงการ)	งบประมาณ					ตัวชี้วัด (KPI)	ผลที่คาดว่าจะ ได้รับ	หน่วยงาน รับผิดชอบ หลัก
				๒๕๖๖ (บาท)	๒๕๖๗ (บาท)	๒๕๖๘ (บาท)	๒๕๖๙ (บาท)	๒๕๗๐ (บาท)			
๑	-โครงการ พัฒนา ศักยภาพของ พนักงานส่วน ตำบล คณะ ผู้บริหาร สมาชิก อบต. และพนักงาน จ้าง	-เพื่อเพิ่ม ประสิทธิภาพ ในการ ปฏิบัติงาน - เพื่อเพิ่มพูน ความรู้, ทักษะให้กับ พนักงาน / ลูกจ้าง	พนักงานส่วนตำบล พนักงานจ้างตาม ภารกิจ พนักงาน จ้างทั่วไป คณะ ผู้บริหาร สมาชิก สภาฯ	๔๗๐,๐๐๐	๔๗๐,๐๐๐	๔๗๐,๐๐๐	๔๗๐,๐๐๐	๔๗๐,๐๐๐	ร้อยละ ๘๐ ของ บุคลากร	- พนักงาน / ลูกจ้าง สามารถนำ ความรู้ทักษะ ไปใช้ในการ ปฏิบัติงาน	กองการศึกษา
๒	-โครงการ ฝึกอบรมการ เลือกตั้ง ท้องถิ่นแก่ ประชาชน ตำบลหัวหิน	- เพื่อเพิ่มพูน ความรู้ด้าน การเมืองการ ปกครองและมี ส่วนร่วมกับ องค์กรท้องถิ่น แก่ประชาชน	-ฝึกอบรม ๑ ครั้ง จำนวน ๑๐๐ คน	๕๐,๐๐๐	๕๐,๐๐๐	๕๐,๐๐๐	๕๐,๐๐๐	๕๐,๐๐๐	ร้อยละ ๘๐ของ จำนวน ประชาชน ที่เข้ารับ การอบรม	ประชาชนรู้ และเข้าใจ เกี่ยวกับ การเมืองการ ปกครองและ เข้ามามีส่วน ร่วมในการ ทำงาน	สำนักงาน ปลัด

ที่	โครงการ	วัตถุประสงค์	เป้าหมาย (ผลผลิตของ โครงการ)	งบประมาณ					ตัวชี้วัด (KPI)	ผลที่คาดว่าจะ ได้รับ	หน่วยงาน รับผิดชอบ หลัก
				๒๕๖๖ (บาท)	๒๕๖๗ (บาท)	๒๕๖๘ (บาท)	๒๕๖๙ (บาท)	๒๕๗๐ (บาท)			
๓	-โครงการ ฝึกอบรม ธรรมมาภิ บาลกับการ ทำงานของ	-เพิ่ม ประสิทธิภาพ กับการ ปฏิบัติงาน	-พนักงาน,พนักงาน จ้าง,คณะผู้บริหาร , สมาชิกสภาฯ	๑๐๐,๐๐๐	๑๐๐,๐๐๐	๑๐๐,๐๐๐	๑๐๐,๐๐๐	๑๐๐,๐๐๐	ร้อยละ๘๐ ของ พนักงาน	-พนักงาน พนักงานจ้าง ได้เพิ่ม ประสิทธิภาพ ในการทำงาน	สำนักงาน ปลัด
๔	-โครงการ ประชุม ประชาคม เพื่อจัดทำ แผนพัฒนา ท้องถิ่น	- เพื่อให้ความ เข้าใจความ ร่วมมือที่ดีจาก ประชาชนใน พื้นที่ -เพื่อจัดทำ แผนพัฒนา สามปีและแผน ชุมชน	- ออกพบประชาชน ในพื้นที่ - รับทราบปัญหา และแนวทางแก้ไข ร่วมกัน ม.๑-๘	๓๐,๐๐๐	๓๐,๐๐๐	๓๐,๐๐๐	๓๐,๐๐๐	๓๐,๐๐๐	ร้อยละ ๘๐ของ ประชาชน ที่เข้าร่วม โครงการ	- ประชาชน ในพื้นที่เข้าใจ บทบาทและ หน้าที่ของ อบต.และให้ ความร่วมมือ ในทุกด้าน เป็นอย่างดี	สำนักงาน ปลัด
๕	โครงการ บำบัดทุกข์ บำรุงสุขของ ประชาชน ตำบลหัวหิน	- เพื่อให้ ประชาชนใน พื้นที่ได้รับ บริการจาก หน่วยงานของ ทางราชการ	-ประชาชนในพื้นที่	๓๐,๐๐๐	๓๐,๐๐๐	๓๐,๐๐๐	๓๐,๐๐๐	๓๐,๐๐๐	ร้อยละ ๘๐ของ จำนวน ประชาชน ที่เข้าร่วม โครงการ	-การ ปฏิบัติงานมี ความสะดวก รวดเร็ว คล่องตัว มี คุณภาพและ ประสิทธิภาพ	สำนักงาน ปลัด

ที่	โครงการ	วัตถุประสงค์	เป้าหมาย (ผลผลิตของ โครงการ)	งบประมาณ					ตัวชี้วัด (KPI)	ผลที่คาดว่าจะ ได้รับ	หน่วยงาน รับผิดชอบ หลัก
				๒๕๖๖ (บาท)	๒๕๖๗ (บาท)	๒๕๖๘ (บาท)	๒๕๖๙ (บาท)	๒๕๗๐ (บาท)			
๖	-โครงการจ้าง เหมาบริการ ต่าง ๆ เช่น จ้างเหมาดูแล ระบบประปา และจัดเก็บ เงินค่าน้ำ จ้าง เหมาบริการ งานต่าง ๆ ฯลฯ	- เพื่อให้การ ปฏิบัติงานมี ความคล่องตัว	- ประชาชนในพื้นที่ ได้รับประโยชน์	๒๕๐,๐๐๐	๒๕๐,๐๐๐	๒๕๐,๐๐๐	๒๕๐,๐๐๐	๒๕๐,๐๐๐	จำนวน ผู้รับบริกา ร	- เพื่อให้มี ผู้ดูแล ระบบงาน บริการต่าง ๆ ให้การ บริหารงานให้ ประชาชน ได้รับ ประโยชน์ สูงสุด	สำนักงาน ปลัด
๗	โครงการ ปรับปรุงการ ทำเว็บไซต์ อบต.	เพื่อเผยแพร่ งานบริการของ อบต.ให้ ประชาชนที่ สนใจได้รู้	ทำให้ประชาชน ทราบข้อมูล ข่าวสารของ อบต.	๕๐,๐๐๐	๕๐,๐๐๐	๕๐,๐๐๐	๕๐,๐๐๐	๕๐,๐๐๐	จำนวน ๑ เว็บไซต์	ประชาชน ได้รับข้อมูล ข่าวสารทาง และสืบค้น ข้อมูลทาง อินเทอร์เน็ต	สำนักงาน ปลัด

ที่	โครงการ	วัตถุประสงค์	เป้าหมาย (ผลผลิตของ โครงการ)	งบประมาณ					ตัวชี้วัด (KPI)	ผลที่คาดว่าจะ ได้รับ	หน่วยงาน รับผิดชอบ หลัก
				๒๕๖๖ (บาท)	๒๕๖๗ (บาท)	๒๕๖๘ (บาท)	๒๕๖๙ (บาท)	๒๕๗๐ (บาท)			
๘	โครงการ จัดทำ ทะเบียนแผน ที่ภาษีและ ออกสำรวจ ภาคสนาม	- เพื่อให้การ จัดเก็บภาษีได้ ครบตามที่มีอยู่ จริงในพื้นที่/ ทราบที่ตั้งของ ที่ดินภายใน ตำบลหัวหิน	เพื่อเพิ่มรายได้ใน การจัดเก็บภาษีของ องค์การบริหารส่วน ตำบลหัวหิน	๑๐๐,๐๐๐	๑๐๐,๐๐๐	๑๐๐,๐๐๐	๑๐๐,๐๐๐	๑๐๐,๐๐๐	การจัดเก็บ ภาษีได้ ครบ ขบวนการ	- เพื่อให้การ จัดเก็บภาษี การบริการ เรื่องภาษี ได้รับบริการ อย่างทั่วถึง	กองคลัง
๙	โครงการ สนับสนุน ที่ดินเพื่อ รังวัดแนวเขต พื้นที่ สาธารณะ ภายในตำบล	เพื่อรังวัดกรณี มีข้อพิพาท เกี่ยวกับที่ สาธารณะ ประโยชน์	พื้นที่ภายในตำบล หัวหิน	๑๐๐,๐๐๐	๑๐๐,๐๐๐	๑๐๐,๐๐๐	๑๐๐,๐๐๐	๑๐๐,๐๐๐	พื้นที่ สาธารณะ ที่มีข้อ พิพาท	เพื่อ ประโยชน์ ของทาง ราชการไม่ให้ ราษฎรรุกล้ำ เขตพื้นที่ สาธารณะ	สำนักงาน ปลัด
๑๐	-โครงการ ซ่อมแซม ทรัพย์สินที่ ชำรุดภายใน อบต.หัวหิน	- เพื่อซ่อมแซม ทรัพย์สินของ อบต. ที่ชำรุด	- ทรัพย์สินของ องค์การบริหารส่วน ตำบลหัวหิน.	๑๐๐,๐๐๐	๑๐๐,๐๐๐	๑๐๐,๐๐๐	๑๐๐,๐๐๐	๑๐๐,๐๐๐	จำนวน ทรัพย์สินที่ ชำรุด	- เพื่อให้ ทรัพย์สินที่ ชำรุดสามารถ ใช้งานได้	สำนักงาน ปลัด

ก. ยุทธศาสตร์จังหวัดที่ ๑การพัฒนาคนและสังคมที่มีคุณภาพ

ข. ยุทธศาสตร์การพัฒนาของ อปท. ในเขตจังหวัดที่ ๑ส่งเสริมการศึกษาและกระบวนการเรียนรู้ตลอดชีวิตประเพณีและวัฒนธรรม

๖.ยุทธศาสตร์การพัฒนาด้านการศึกษา ศาสนา และวัฒนธรรมประเพณี

๖.๑ แผนงานการศึกษา

ที่	โครงการ	วัตถุประสงค์	เป้าหมาย (ผลผลิตของ โครงการ)	งบประมาณ					ตัวชี้วัด (KPI)	ผลที่คาดว่าจะ ได้รับ	หน่วยงาน รับผิดชอบ หลัก
				๒๕๖๖ (บาท)	๒๕๖๗ (บาท)	๒๕๖๘ (บาท)	๒๕๖๙ (บาท)	๒๕๗๐ (บาท)			
๑	-โครงการ อาหารเสริม (นม)ศูนย์ พัฒนาเด็ก เล็ก	-เพื่อให้ นักเรียนได้ดื่ม นมทุกวัน	-เด็กเล็กของศูนย์ พัฒนาสังกัด อบต. หัวหิน	๒๘๐,๐๐๐	๒๘๐,๐๐๐	๒๘๐,๐๐๐	๒๘๐,๐๐๐	๒๘๐,๐๐๐	จำนวนเด็ก เล็กที่เข้า ศูนย์ พัฒนาเด็ก เล็ก	เด็กศูนย์ พัฒนาเด็ก เล็กได้ดื่มนม เพื่อสุขภาพ	กอง การศึกษา
๒	-โครงการ อาหารเสริม (นม) แก่เด็ก นักเรียนสังกัด สพฐ.	-เพื่อให้เด็กมี สุขภาพ ร่างกาย สมบูรณ์ แข็งแรง	-นักเรียนโรงเรียน สังกัด สพฐ. ภายใน ตำบลหัวหิน	๗๐๐,๐๐๐	๗๐๐,๐๐๐	๗๐๐,๐๐๐	๗๐๐,๐๐๐	๗๐๐,๐๐๐	จำนวน นักเรียนที่ เข้ารับ การศึกษา	-เพื่อให้ นักเรียน สังกัด สพฐ. ได้ดื่มนมเพื่อ สุขภาพ	กอง การศึกษา
๓	โครงการ จัดซื้อวัสดุ ทางการ ศึกษาของ ศูนย์พัฒนา เด็กเล็ก	เพื่อให้เด็กใช้ ในการฝึก ทักษะ	เด็กเล็กภายใน ศูนย์ฯ สังกัด อบต. หัวหิน	๑๖๐,๐๐๐	๑๖๐,๐๐๐	๑๖๐,๐๐๐	๑๖๐,๐๐๐	๑๖๐,๐๐๐	จำนวนเด็ก นักเรียน	เด็กมี พัฒนาการที่ สมวัย	กอง การศึกษา

ที่	โครงการ	วัตถุประสงค์	เป้าหมาย (ผลผลิตของ โครงการ)	งบประมาณ					ตัวชี้วัด (KPI)	ผลที่คาดว่าจะ ได้รับ	หน่วยงาน รับผิดชอบ หลัก
				๒๕๖๖ (บาท)	๒๕๖๗ (บาท)	๒๕๖๘ (บาท)	๒๕๖๙ (บาท)	๒๕๗๐ (บาท)			
๔	-โครงการ อาหาร กลางวันแก่ เด็กศูนย์ พัฒนาเด็ก เล็ก	-เพื่อให้ นักเรียนได้กิน อาหารให้ครบ ๕ หมู่ ตาม หลัก โภชนาการ	-เด็กเล็กของศูนย์ พัฒนาสังกัด อบต. หัวหิน	๒๘๐,๐๐๐	๒๘๐,๐๐๐	๒๘๐,๐๐๐	๒๘๐,๐๐๐	๒๘๐,๐๐๐	จำนวนเด็ก เล็กที่เข้า ศูนย์ พัฒนาเด็ก เล็ก	เด็กศูนย์ พัฒนาเด็ก เล็กมีร่างกาย ที่แข็งแรงไม่ เป็นโรคขาด สารอาหาร	กอง การศึกษา
๕	-โครงการ อาหาร กลางวันแก่ เด็กนักเรียน สังกัด สพฐ. ๔โรงเรียน	-เพื่อให้เด็ก นักเรียนได้กิน อาหารให้ครบ ๕ หมู่ ตาม หลัก โภชนาการ	-นักเรียนโรงเรียน สังกัด สพฐ.ภายใน ตำบลหัวหิน	๗๐๐,๐๐๐	๗๐๐,๐๐๐	๗๐๐,๐๐๐	๗๐๐,๐๐๐	๗๐๐,๐๐๐	จำนวน นักเรียนที่ เข้ารับ การศึกษา	-เพื่อให้ นักเรียน สังกัด สพฐ. เล็กมีร่างกาย ที่แข็งแรงไม่ เป็นโรคขาด สารอาหาร	กอง การศึกษา
๖	โครงการ อบรมและ ศึกษาดูงาน ศูนย์พัฒนา เด็กเล็ก	เพื่อพัฒนา ศักยภาพของ ครูผู้ดูแลเด็ก	ทำให้ได้รับการ พัฒนา	๕๐,๐๐๐	๕๐,๐๐๐	๕๐,๐๐๐	๕๐,๐๐๐	๕๐,๐๐๐	ปีละ ๑ โครงการ	เพื่อให้ได้รับ ความรู้นำมา พัฒนาศูนย์ ของตัวเอง	กอง การศึกษา

ที่	โครงการ	วัตถุประสงค์	เป้าหมาย (ผลผลิตของ โครงการ)	งบประมาณ					ตัวชี้วัด (KPI)	ผลที่คาดว่าจะ ได้รับ	หน่วยงาน รับผิดชอบ หลัก
				๒๕๖๖ (บาท)	๒๕๖๗ (บาท)	๒๕๖๘ (บาท)	๒๕๖๙ (บาท)	๒๕๗๐ (บาท)			
๗	โครงการลด รับส่งนักเรียน ศูนย์พัฒนา เด็กเล็ก	เพื่อรับส่งเด็ก ภายในศูนย์ พัฒนาเด็กเล็ก	เด็กด้อยโอกาสห่าง ที่อยู่ไกลศูนย์ พัฒนาเด็กเล็ก สังกัด อบต.หัวหิน และยากจน	๑๕๐,๐๐๐	๑๕๐,๐๐๐	๑๕๐,๐๐๐	๑๕๐,๐๐๐	๑๕๐,๐๐๐	ร้อยละ ๘๐ ของ เด็กศูนย์ พัฒนาเด็ก เล็ก	เด็กเล็กที่อยู่ ห่างไกลศูนย์ และมีฐานะ ยากจนมีรถ รับส่ง	กอง การศึกษา
๘	-โครงการ ประเพณีกิน ปลา พาเที่ยว หัวหิน ถิ่นลำ ปาว ตำบลหัว หิน	-เพื่อสนับสนุน งานประเพณี ของตำบล	เพื่อนุรักษ์และสืบ สานประเพณีตำบล หัวหิน	๑๕๐,๐๐๐	๑๕๐,๐๐๐	๑๕๐,๐๐๐	๑๕๐,๐๐๐	๑๕๐,๐๐๐	ปีละ ๑ โครงการ	-ส่งเสริมการ ท่องเที่ยวของ ตำบล และ ประชา สัมพันธ์แหล่ง เศรษฐกิจของ ตำบล	กอง การศึกษาฯ
๙	โครงการ ส่งเสริม อนุรักษ์ภูมิ ปัญญา ท้องถิ่นเพื่อ วิถีชีวิตคน ชุมชน	-เพื่ออนุรักษ์ ภูมิปัญญาของ คนในชุมชน	เพื่อนุรักษ์และสืบ สานประเพณีตำบล หัวหิน	๒๐,๐๐๐	๒๐,๐๐๐	๒๐,๐๐๐	๒๐,๐๐๐	๒๐,๐๐๐	ร้อยละ ของ ประชาชน ที่เข้าร่วม โครงการ	-เพื่อสืบทอด ภูมิปัญญา ท้องถิ่นของ คนในชุมชน	กอง สวัสดิการ สังคม

ที่	โครงการ	วัตถุประสงค์	เป้าหมาย (ผลผลิตของ โครงการ)	งบประมาณ					ตัวชี้วัด (KPI)	ผลที่คาดว่าจะได้รับ	หน่วยงาน รับผิดชอบ หลัก
				๒๕๖๖ (บาท)	๒๕๖๗ (บาท)	๒๕๖๘ (บาท)	๒๕๖๙ (บาท)	๒๕๗๐ (บาท)			
๑๐	-โครงการ ส่งเสริม กิจกรรมใน วันสำคัญทาง พระพุทธศาสนา	-เพื่อส่งเสริม การจัด กิจกรรมในวัน สำคัญทาง พระพุทธศาสนา และวันสำคัญ อื่นๆ	-ส่งเสริมและจัด กิจกรรม ภายใน ตำบลหัวหิน	๓๐,๐๐๐	๓๐,๐๐๐	๓๐,๐๐๐	๓๐,๐๐๐	๓๐,๐๐๐	ร้อยละ ๑๐๐	-ประชาชนมี ส่วนร่วมใน การจัด กิจกรรม -ประชาชนมี ความรู้ความ เข้าใจในวัน สำคัญ	กอง การศึกษา
๑๑	โครงการ อุดหนุนศูนย์ ข้อมูล ข่าวสารระดับ อำเภอ	เพื่อพัฒนาและ เพิ่ม ประสิทธิภาพ ศูนย์ข้อมูล ข่าวสารการ จัดซื้อจัดจ้าง ของ อปท.	อุดหนุนศูนย์ข้อมูล ข่าวสารและศูนย์ ช่วยเหลือ ประชาชน	๓๐,๐๐๐	๓๐,๐๐๐	๓๐,๐๐๐	๓๐,๐๐๐	๓๐,๐๐๐	ร้อยละ ของ นักเรียนที่ เข้าร่วม โครงการ	เพื่อให้การ บริหารงาน ศูนย์ข้อมูล ข่าวสารมี ประสิทธิภาพ	สำนักปลัด
๑๒	-โครงการ อุดหนุนวัน เด็กแห่งชาติ โรงเรียน ภายในเขต ตำบลหัวหิน	เพื่อส่งเสริมให้ โรงเรียนได้จัด กิจกรรมวัน เด็ก	-นักเรียนภายใน โรงเรียนในเขต พื้นที่ตำบลหัวหิน	๒๕,๐๐๐	๒๕,๐๐๐	๒๕,๐๐๐	๒๕,๐๐๐	๒๕,๐๐๐	ร้อยละ ๑๐๐ได้ ร่วม กิจกรรม	เพื่อให้เด็กมี พัฒนาการ สมวัยตาม การจัด กิจกรรม	กอง การศึกษา

ที่	โครงการ	วัตถุประสงค์	เป้าหมาย (ผลผลิตของ โครงการ)	งบประมาณ					ตัวชี้วัด (KPI)	ผลที่คาดว่าจะ ได้รับ	หน่วยงาน รับผิดชอบ หลัก
				๒๕๖๖ (บาท)	๒๕๖๗ (บาท)	๒๕๖๘ (บาท)	๒๕๖๙ (บาท)	๒๕๗๐ (บาท)			
๑๓	-โครงการก่อสร้างพระพุทธรูปพร้อมฐานรอง	-เพื่อใช้เป็นที่พักการะของประชาชนและผู้มาติดต่อราชการ	-ศูนย์พัฒนาเด็กเล็กอบต.หัวหินหน้าตัก ๓๐ นิ้ว ฐานกว้าง ๑ เมตร ลึก ๖๐ เซนติเมตร สูง ๑.๔๐ เซนติเมตร			๓๐,๐๐๐			ร้อยละ ๑๐๐	-ให้เป็นที่ยึดเหนี่ยวจิตใจของประชาชน	กองการศึกษา
๑๔	โครงการสร้างป้ายศูนย์พัฒนาเด็กเล็ก	เพื่อให้ประชาชนได้รู้จักศูนย์พัฒนาเด็กเล็กอบต.หัวหิน	หน้าศูนย์พัฒนาเด็กเล็ก			๓๕,๐๐๐			ประชาชน	ประชาชนรู้จักศูนย์พัฒนาเด็กเล็กองค์การบริหารส่วนตำบลหัวหิน	กองการศึกษา
๑๕	-โครงการต่อเติมหลังคาอาคารศูนย์ฯ อาคารด้านหน้าและอาคารห้องครัว	เพื่อป้องกันแดดฝนให้กับประชาชนและผู้มาติดต่อราชการเด็ก	จำนวน ๑ หลัง			๕๐,๐๐๐			ประชาชน	เพื่อให้มีที่พักและหลบฝนของประชาชนมารับบริการ	กองการศึกษา

ที่	โครงการ	วัตถุประสงค์	เป้าหมาย (ผลผลิตของ โครงการ)	งบประมาณ					ตัวชี้วัด (KPI)	ผลที่คาดว่าจะ ได้รับ	หน่วยงาน รับผิดชอบ หลัก
				๒๕๖๖ (บาท)	๒๕๖๗ (บาท)	๒๕๖๘ (บาท)	๒๕๖๙ (บาท)	๒๕๗๐ (บาท)			
๑๖	-โครงการ กั้นห้องเรียน ศูนย์พัฒนา เด็กเล็ก	-เพื่อแบ่งชั้น เรียนภายใน ศูนย์พัฒนาเด็ก เล็ก แยกเด็ก เล็ก,เด็กโต	นักเรียนตั้งแต่ ๒ ขวบถึง ๔ ขวบ	๒๐๐,๐๐๐	๒๐๐,๐๐๐	๒๐๐,๐๐๐	๒๐๐,๐๐๐	๒๐๐,๐๐๐	ศูนย์ พัฒนาเด็ก เล็ก อบต. หัวหิน	-เด็กนักเรียนมี ความรู้ตามวัย และการแยก เด็กเรียนตาม สัดส่วนอายุ	กองช่าง, กอง การศึกษาฯ
๑๗	-โครงการ มหกรรมทาง การศึกษา	-เพื่อแสดง ผลงานทาง การศึกษาของ เด็กของศูนย์ พัฒนาเด็กเล็ก ภายในเขต อำเภอห้วยเม็ก	-เด็กเล็กของศูนย์ พัฒนา	๓๐,๐๐๐	๓๐,๐๐๐	๓๐,๐๐๐	๓๐,๐๐๐	๓๐,๐๐๐	จำนวนเด็ก เล็กที่เข้า ร่วม โครงการ	เพื่อพัฒนา ทักษะ ความรู้ ความสามารถ ของเด็ก ภายในศูนย์ พัฒนาเด็กเล็ก	กอง การศึกษา
๑๘	โครงการ อุดหนุนกีฬา ภายใน โรงเรียน สังกัด สพฐ.	เพื่อให้เด็กมี ร่างกายที่แข็ง ปรองได้ออก กำลังกายและ ได้ห่างไกลยา เสพติด	โรงเรียนภายใน ตำบลหัวหิน โรงเรียนสังกัด สพฐ. ๓ โรงเรียน และโรงเรียนมัธยม ๑ โรงเรียน	๒๕,๐๐๐	๒๕,๐๐๐	๒๕,๐๐๐	๒๕,๐๐๐	๒๕,๐๐๐	จำนวน นักเรียน	เพื่อให้เด็ก รู้จักการเล่น กีฬา การออก กำลังกายทำ ให้ร่างกาย แข็งแรง	กอง การศึกษาฯ

ก. ยุทธศาสตร์จังหวัดที่ ๑การพัฒนาคนและสังคมที่มีคุณภาพ

ข. ยุทธศาสตร์การพัฒนาของ อปท. ในเขตจังหวัดที่ ๑ส่งเสริมการศึกษาและกระบวนการเรียนรู้ตลอดชีวิตประเพณีและวัฒนธรรม

๖.ยุทธศาสตร์การพัฒนาด้านการศึกษา ศาสนา และวัฒนธรรมประเพณี

๖.๒ แผนงานศาสนาและวัฒนธรรมประเพณี

ที่	โครงการ	วัตถุประสงค์	เป้าหมาย (ผลผลิตของ โครงการ)	งบประมาณ					ตัวชี้วัด (KPI)	ผลที่คาดว่าจะ ได้รับ	หน่วยงาน รับผิดชอบ หลัก
				๒๕๖๖ (บาท)	๒๕๖๗ (บาท)	๒๕๖๘ (บาท)	๒๕๖๙ (บาท)	๒๕๗๐ (บาท)			
๑.	โครงการจัดงานมัสการองค์พระธาตุพนมจำลองห้วยเม็ก	เพื่อส่งเสริมการจัดกิจกรรมของอำเภอห้วยเม็ก	เพื่ออนุรักษ์สืบสานประเพณีมัสการองค์พระธาตุพนมจำลองอำเภอห้วยเม็กในการเข้าร่วมขบวนพันธ์พืช และการกิจกรรมในการเข้าร่วมกิจกรรม	๗๐,๐๐๐	๗๐,๐๐๐	๗๐,๐๐๐	๗๐,๐๐๐	๗๐,๐๐๐	ร้อยละ ๘๐ ของกิจกรรม	เพื่อให้ประชาชนตำบลหัวหินได้ร่วมกิจกรรมสำคัญของอำเภอ	กองการศึกษา
๒.	โครงการขอรับเงินอุดหนุนการจัดงานรัฐพิธี	เพื่อแสดงออกถึงความจงรักภักดีในการจัดงานรัฐพิธี	อำเภอห้วยเม็ก	๒๐,๐๐๐	๒๐,๐๐๐	๒๐,๐๐๐	๒๐,๐๐๐	๒๐,๐๐๐	ร้อยละ ๘๐ ของกิจกรรม	เพื่อให้ประชาชนตำบลหัวหินได้ร่วมกิจกรรมสำคัญของอำเภอ	กองการศึกษา

ที่	โครงการ	วัตถุประสงค์	เป้าหมาย (ผลผลิตของ โครงการ)	งบประมาณ					ตัวชี้วัด (KPI)	ผลที่คาดว่าจะ ได้รับ	หน่วยงาน รับผิดชอบ หลัก
				๒๕๖๖ (บาท)	๒๕๖๗ (บาท)	๒๕๖๘ (บาท)	๒๕๖๙ (บาท)	๒๕๗๐ (บาท)			
๓.	-โครงการ ประเพณีลอย กระทง	-เพื่ออนุรักษ์ ประเพณีลอย กระทงภายใน ตำบลหัวหิน	เพื่ออนุรักษ์และสืบ สานประเพณีลอย กระทง	๖๐,๐๐๐	๖๐,๐๐๐	๖๐,๐๐๐	๖๐,๐๐๐	๖๐,๐๐๐	ประชาชน	-ประชาชนมี ส่วนร่วมใน การเข้าร่วม ประเพณี สำคัญๆของ ท้องถิ่น	กอง การศึกษาฯ
๔.	-อุดหนุนสภา วัฒนธรรม ตำบลหัวหิน ตามโครงการ ส่งเสริม คุณธรรม จริยธรรม	-เพื่ออุดหนุน สภาวัฒนธรรม ตำบลหัวหิน เป็นงานเกี่ยว วัฒนธรรม ประเพณี	โครงการส่งเสริม คุณธรรมจริยธรรม	๒๐,๐๐๐	๒๐,๐๐๐	๒๐,๐๐๐	๒๐,๐๐๐	๒๐,๐๐๐	ประชาชน	-ประชาชนมี ส่วนร่วมการ เข้าฟังธรรม การปฏิบัติ ธรรมและการ ถวายผ้าอาบ น้ำฝน	กอง การศึกษาฯ

ที่	โครงการ	วัตถุประสงค์	เป้าหมาย (ผลผลิตของ โครงการ)	งบประมาณ					ตัวชี้วัด (KPI)	ผลที่คาดว่าจะ ได้รับ	หน่วยงาน รับผิดชอบ หลัก
				๒๕๖๖ (บาท)	๒๕๖๗ (บาท)	๒๕๖๘ (บาท)	๒๕๖๙ (บาท)	๒๕๗๐ (บาท)			
๑๖	-โครงการ กั้นห้องเรียน ศูนย์พัฒนา เด็กเล็ก	-เพื่อแบ่งชั้น เรียนภายใน ศูนย์พัฒนาเด็ก เล็ก แยกเด็ก เล็ก,เด็กโต	นักเรียนตั้งแต่ ๒ ขวบถึง ๔ ขวบ	๒๐๐,๐๐๐	๒๐๐,๐๐๐	๒๐๐,๐๐๐	๒๐๐,๐๐๐	๒๐๐,๐๐๐	ศูนย์ พัฒนาเด็ก เล็ก อบต. หัวหิน	-เด็กนักเรียนมี ความรู้ตามวัย และการแยก เด็กเรียนตาม สัดส่วนอายุ	กองช่าง, กอง การศึกษาฯ
๑๗	-โครงการ มหกรรมทาง การศึกษา	-เพื่อแสดง ผลงานทาง การศึกษาของ เด็กของศูนย์ พัฒนาเด็กเล็ก ภายในเขต อำเภอห้วยเม็ก	-เด็กเล็กของศูนย์ พัฒนา	๓๐,๐๐๐	๓๐,๐๐๐	๓๐,๐๐๐	๓๐,๐๐๐	๓๐,๐๐๐	จำนวนเด็ก เล็กที่เข้า ร่วม โครงการ	เพื่อพัฒนา ทักษะ ความรู้ ความสามารถ ของเด็ก ภายในศูนย์ พัฒนาเด็กเล็ก	กอง การศึกษา
๑๘	โครงการ อุดหนุนกีฬา ภายใน โรงเรียน สังกัด สพฐ.	เพื่อให้เด็กมี ร่างกายที่แข็ง ปร่งได้ออก กำลังกายและ ได้ห่างไกลยา เสพติด	โรงเรียนภายใน ตำบลหัวหิน โรงเรียนสังกัด สพฐ. ๓ โรงเรียน และโรงเรียนมัธยม ๑ โรงเรียน	๒๕,๐๐๐	๒๕,๐๐๐	๒๕,๐๐๐	๒๕,๐๐๐	๒๕,๐๐๐	จำนวน นักเรียน	เพื่อให้เด็ก รู้จักการเล่น กีฬา การออก กำลังกายทำ ให้ร่างกาย แข็งแรง	กอง การศึกษาฯ

ที่	โครงการ	วัตถุประสงค์	เป้าหมาย (ผลผลิตของ โครงการ)	งบประมาณ					ตัวชี้วัด (KPI)	ผลที่คาดว่าจะ ได้รับ	หน่วยงาน รับผิดชอบ หลัก
				๒๕๖๖ (บาท)	๒๕๖๗ (บาท)	๒๕๖๘ (บาท)	๒๕๖๙ (บาท)	๒๕๗๐ (บาท)			
๑๙	-โครงการ จัดซื้อรถ รับส่งนักเรียน ศูนย์พัฒนา เด็กเล็ก	เพื่อรับส่งเด็ก นักเรียนศูนย์ พัฒนาเด็กเล็ก	รถรับส่งนักเรียน	๑,๒๘๘,๐๐๐	๑,๒๘๘,๐๐๐	๑,๒๘๘,๐๐๐	๑,๒๘๘,๐๐๐	๑,๒๘๘,๐๐๐	ศูนย์ พัฒนา เด็กเล็ก อบต.หัว หิน	-เด็กนักเรียนมี ความรู้ตามวัย และการแยก เด็กเรียนตาม สัดส่วนอายุ	กองช่าง, กอง การศึกษา ฯ
๒๐	-โครงการ ป้องกันโรค และเฝ้าระวัง ของเด็กใน ศูนย์พัฒนา เด็กเล็ก	เพื่อป้องกันโรค ต่าง ๆ ในศูนย์ พัฒนาเด็กเล็ก	-เด็กเล็กของ ศูนย์พัฒนา	๓๐,๐๐๐	๓๐,๐๐๐	๓๐,๐๐๐	๓๐,๐๐๐	๓๐,๐๐๐	จำนวน เด็กเล็กที่ เข้าร่วม โครงการ	เพื่อป้องกัน โรคในเด็ก เช่น โรคเท้า ปาก การ ส่งเสริมหนู น้อยฟันสวย	กอง การศึกษา

ก. ยุทธศาสตร์จังหวัดที่ ๑การพัฒนาคนและสังคมที่มีคุณภาพ

ข. ยุทธศาสตร์การพัฒนาของ อปท. ในเขตจังหวัดที่ ๑ส่งเสริมการศึกษาและกระบวนการเรียนรู้ตลอดชีวิตประเพณีและวัฒนธรรม

๖.ยุทธศาสตร์การพัฒนาด้านการศึกษา ศาสนา และวัฒนธรรมประเพณี

๖.๒ แผนงานการเคหะและชุมชน

ที่	โครงการ	วัตถุประสงค์	เป้าหมาย (ผลผลิตของ โครงการ)	งบประมาณ					ตัวชี้วัด (KPI)	ผลที่คาดว่าจะ ได้รับ	หน่วยงาน รับผิดชอบ หลัก
				๒๕๖๖ (บาท)	๒๕๖๗ (บาท)	๒๕๖๘ (บาท)	๒๕๖๙ (บาท)	๒๕๗๐ (บาท)			
๑	-โครงการ ก่อสร้างโดม บริเวณสนาม เด็กเล่นศูนย์ พัฒนาเด็ก เล็ก	-เพื่อให้เด็ก นักเรียนมีที่ หลบแดดฝน	-เด็กเล็กของศูนย์ พัฒนาสังกัด อบต. หัวหิน	๒๐๐,๐๐๐	๒๐๐,๐๐๐	๒๐๐,๐๐๐	๒๐๐,๐๐๐	๒๐๐,๐๐๐	จำนวน อาคาร	นักเรียนมีที่ หลบแดดฝน ในการทำ กิจกรรม	กอง การศึกษา
๒	-โครงการ ก่อสร้างห้อง ประชุมศูนย์ พัฒนาเด็ก เล็ก	-เพื่อให้มี สถานที่ประชุม ระหว่าง ผู้ปกครองกับ คณะกรรมการ และผู้มาใช้ บริการ	-ศูนย์พัฒนาเด็กเล็ก	๑๐๐,๐๐๐	๑๐๐,๐๐๐	๑๐๐,๐๐๐	๑๐๐,๐๐๐	๑๐๐,๐๐๐	จำนวน อาคาร	-เพื่อใช้ใน การทำ กิจกรรมและ ใช้ประชุม กิจกรรมต่าง ๆ	กอง การศึกษา

ก. ยุทธศาสตร์จังหวัดที่ ๑การพัฒนาคนและสังคมที่มีคุณภาพ

ข. ยุทธศาสตร์การพัฒนาของ อปท. ในเขตจังหวัดที่ ๑ส่งเสริมการศึกษาและกระบวนการเรียนรู้ตลอดชีวิตประเพณีและวัฒนธรรม

๖.ยุทธศาสตร์การพัฒนาด้านการศึกษา ศาสนา และวัฒนธรรมประเพณี

๖.๓ แผนงานศาสนาและวัฒนธรรมประเพณี

ที่	โครงการ	วัตถุประสงค์	เป้าหมาย (ผลผลิตของ โครงการ)	งบประมาณ					ตัวชี้วัด (KPI)	ผลที่คาดว่าจะ ได้รับ	หน่วยงาน รับผิดชอบ หลัก
				๒๕๖๖ (บาท)	๒๕๖๗ (บาท)	๒๕๖๘ (บาท)	๒๕๖๙ (บาท)	๒๕๗๐ (บาท)			
๑.	โครงการ อุดหนุนมูลนิธิ พระธาตุพนม จำลองห้วย เม็ก	เพื่อส่งเสริม การจัด กิจกรรมของ อำเภอห้วยเม็ก	เพื่ออนุรักษ์สืบสาน ประเพณีนมัสการ องค์พระธาตุพนม จำลองอำเภอห้วย เม็กในการเข้าร่วม ขบวนพันธ์พืช และ การกิจกรรมในการ เข้าร่วมกิจกรรม	๗๐,๐๐๐	๗๐,๐๐๐	๗๐,๐๐๐	๗๐,๐๐๐	๗๐,๐๐๐	ร้อยละ ๘๐ ของ กิจกรรม	เพื่อให้ ประชาชน ตำบลหัวหิน ได้ร่วม กิจกรรม สำคัญของ อำเภอ	กอง การศึกษา
๒.	โครงการ ขอรับเงิน อุดหนุนการ จัดงานรัฐพิธี	เพื่อแสดงออก ถึงความ จงรักภักดีใน การจัดงานรัฐ พิธี	อำเภอห้วยเม็ก	๒๐,๐๐๐	๒๐,๐๐๐	๒๐,๐๐๐	๒๐,๐๐๐	๒๐,๐๐๐	ร้อยละ ๘๐ ของ กิจกรรม	เพื่อให้ ประชาชน ตำบลหัวหิน ได้ร่วม กิจกรรม สำคัญของ อำเภอ	กอง การศึกษา

ที่	โครงการ	วัตถุประสงค์	เป้าหมาย (ผลผลิตของ โครงการ)	งบประมาณ					ตัวชี้วัด (KPI)	ผลที่คาดว่าจะ ได้รับ	หน่วยงาน รับผิดชอบ หลัก
				๒๕๖๖ (บาท)	๒๕๖๗ (บาท)	๒๕๖๘ (บาท)	๒๕๖๙ (บาท)	๒๕๗๐ (บาท)			
๓.	-โครงการ ประเพณีลอย กระทง	-เพื่ออนุรักษ์ ประเพณีลอย กระทงภายใน ตำบลหัวหิน	เพื่ออนุรักษ์และสืบ สานประเพณีลอย กระทง	๖๐,๐๐๐	๖๐,๐๐๐	๖๐,๐๐๐	๖๐,๐๐๐	๖๐,๐๐๐	ประชาชน	-ประชาชนมี ส่วนร่วมใน การเข้าร่วม ประเพณี สำคัญๆของ ท้องถิ่น	กอง การศึกษาฯ
๔.	-อุดหนุนสภา วัฒนธรรม ตำบลหัวหิน ตามโครงการ ส่งเสริม คุณธรรม จริยธรรม	-เพื่ออุดหนุน สภาวัฒนธรรม ตำบลหัวหิน เป็นงานเกี่ยว วัฒนธรรม ประเพณี	โครงการส่งเสริม คุณธรรมจริยธรรม	๒๐,๐๐๐	๒๐,๐๐๐	๒๐,๐๐๐	๒๐,๐๐๐	๒๐,๐๐๐	ประชาชน	-ประชาชนมี ส่วนร่วมการ เข้าฟังธรรม การปฏิบัติ ธรรมและการ ถวายผ้าอาบ น้ำฝน	กอง การศึกษาฯ

**รายละเอียดบัญชีโครงการพัฒนา  
ที่นำมาจากแผนพัฒนาหมู่บ้านและแผนพัฒนาชุมชน  
(พ.ศ. ๒๕๖๖-๒๕๗๐)**

องค์การบริหารส่วนตำบลห้วยหิน อำเภอยางชุมน้อย จังหวัดกาฬสินธุ์

ยุทธศาสตร์จังหวัดที่ ๕ การพัฒนาโครงสร้างพื้นฐาน

- ยุทธศาสตร์การพัฒนาของ อปท. ในเขตจังหวัดที่ ๑ พัฒนาการคมนาคมและการขนส่ง

๓. ยุทธศาสตร์การพัฒนาด้านโครงสร้างพื้นฐาน

๓.๑ แผนงานวิศวกรรมและการโยธา

ที่	โครงการ	วัตถุประสงค์	เป้าหมาย (ผลผลิตของ โครงการ)	งบประมาณ					ตัวชี้วัด (KPI)	ผลที่คาดว่าจะ ได้รับ	ที่มาของ โครงการ	หน่วยงาน รับผิดชอบ หลัก
				๒๕๖๖ (บาท)	๒๕๖๗ (บาท)	๒๕๖๘ (บาท)	๒๕๖๙ (บาท)	๒๕๗๐ (บาท)				
๑.	โครงการก่อสร้างท่อระบายน้ำต่อระบายน้ำต่อจากคลองส่งน้ำเพื่อนำน้ำมาใช้เพื่อกิจการประปา บ้านโคกล่าม หมู่ที่ ๑	-เพื่อระบายน้ำเสียและเพื่อนำน้ำจากคลองส่งน้ำมาใช้ในกิจการประปา	ระยะทาง ๒ กม.	๓๐๐,๐๐๐	๓๐๐,๐๐๐	๓๐๐,๐๐๐	๓๐๐,๐๐๐	๓๐๐,๐๐๐	จำนวนประชาชนที่ได้รับประโยชน์	-ให้มีที่ระบายน้ำและมีการนำน้ำมาใช้ในฤดูแล้ง	แผนหมู่บ้าน	อบต.ห้วยหิน และหน่วยงานที่เกี่ยวข้อง.

ที่	โครงการ	วัตถุประสงค์	เป้าหมาย (ผลผลิตของ โครงการ)	งบประมาณ					ตัวชี้วัด (KPI)	ผลที่คาดว่าจะได้รับ	ที่มาของ โครงการ	หน่วยงาน รับผิดชอบ หลัก
				๒๕๖๖ (บาท)	๒๕๖๗ (บาท)	๒๕๖๘ (บาท)	๒๕๖๙ (บาท)	๒๕๗๐ (บาท)				
๒.	โครงการขุดลอกหนองคูบ้านโคกล่าม หมู่ที่ ๑	-ขุดลอกเพื่อกักเก็บน้ำเพื่อใช้ในกิจการประปา	พื้นที่ 2 ไร่	๑,๕๐๐,๐๐๐	๑,๕๐๐,๐๐๐	๑,๕๐๐,๐๐๐	๑,๕๐๐,๐๐๐	๑,๕๐๐,๐๐๐	จำนวนประชาชนที่ได้รับประโยชน์	-ให้มีที่ระบายน้ำและมีการนำน้ำมาใช้ในฤดูแล้ง	แผนหมู่บ้าน	อบต.หัวหิน. และ หน่วยงานที่เกี่ยวข้อง.
๓	โครงการก่อสร้างถนนแอสฟัลต์ติกสายบ้านหนองโน - โนนขี้ควง จุดบ้านโคกล่ามโคกอุดม หมู่ที่ ๑	-เพื่อปรับปรุงซ่อมแซมถนนให้สามารถใช้งานได้	ถนนกว้าง ๕ เมตร ยาว ๐.๐๕ เมตร	๑,๒๐๐,๐๐๐	๑,๒๐๐,๐๐๐	๑,๒๐๐,๐๐๐	๑,๒๐๐,๐๐๐	๑,๒๐๐,๐๐๐	จำนวนถนน	ประชาชนมีถนนใช้ในการสัญจรไปมาสะดวก	แผนหมู่บ้าน	อบต.หัวหิน และ หน่วยงานที่เกี่ยวข้อง

ที่	โครงการ	วัตถุประสงค์	เป้าหมาย (ผลผลิตของ โครงการ)	งบประมาณ					ตัวชี้วัด (KPI)	ผลที่คาดว่าจะได้รับ	ที่มาของ โครงการ	หน่วยงาน รับผิดชอบ หลัก
				๒๕๖๖ (บาท)	๒๕๖๗ (บาท)	๒๕๖๘ (บาท)	๒๕๖๙ (บาท)	๒๕๗๐ (บาท)				
๔.	โครงการ ปรับปรุง ซ่อมแซมร่อง ระบายน้ำเสีย พร้อมฝาปิด บ้านโคกล่าม หมู่ที่ ๑	-เพื่อปรับปรุง ร่องระบายน้ำ เสียพร้อมฝา ปิดให้สามารถ ใช้งานได้	บ้านโคกล่าม หมู่ ที่ ๑	๑๐๐,๐๐๐	๑๐๐,๐๐๐	๑๐๐,๐๐๐	๑๐๐,๐๐๐	๑๐๐,๐๐๐	จำนวนร่อง ระบายน้ำ	-เพื่อให้น้ำ ไหล สะดวก และเพื่อ การเกิด อุบัติเหตุ	แผน หมู่บ้าน	อบต.หัวหิน. และ หน่วยงานที่ เกี่ยวข้อง.
๕	โครงการ ป้องกันโรค ไข้เลือดออก และโรคต่าง ๆที่เกิดกับคน และสัตว์ บ้านโคกล่าม หมู่ที่ ๑	-เพื่อป้องกัน โรค ไข้เลือดออก และโรคต่าง ๆ	ประชาชนบ้าน โคกล่าม หมู่ที่ ๑	๓๐๐,๐๐๐	๓๐๐,๐๐๐	๓๐๐,๐๐๐	๓๐๐,๐๐๐	๓๐๐,๐๐๐	จำนวน ประชาชน	เพื่อ ป้องกันโรค ต่าง ๆ ที่ เกิดกับคน และสัตว์	แผน หมู่บ้าน	อบต.หัวหิน และ หน่วยงานที่ เกี่ยวข้อง

ที่	โครงการ	วัตถุประสงค์	เป้าหมาย (ผลผลิตของ โครงการ)	งบประมาณ					ตัวชี้วัด (KPI)	ผลที่คาดว่าจะ ได้รับ	ที่มาของ โครงการ	หน่วยงาน รับผิดชอบ หลัก
				๒๕๖๖ (บาท)	๒๕๖๗ (บาท)	๒๕๖๘ (บาท)	๒๕๖๙ (บาท)	๒๕๗๐ (บาท)				
๖.	โครงการขุดลอกหนองหอ บ้านห้วยมะทอ หมู่ที่ ๒	เพื่อขุดลอกหนองหอเพื่อกักเก็บน้ำเพื่อผลิตน้ำประปาหมู่บ้าน	หนองหอบ้านห้วยมะทอ หมู่ที่ ๒	๕๐๐,๐๐๐	๕๐๐,๐๐๐	๕๐๐,๐๐๐	๕๐๐,๐๐๐	๕๐๐,๐๐๐	จำนวนร่องระบายน้ำ	-เพื่อให้มีน้ำไหลสะดวกและเพื่อการเกิดอุบัติเหตุ	แผนหมู่บ้าน	อบต.หัวหิน และหน่วยงานที่เกี่ยวข้อง.
๗	โครงการส่งเสริมอาชีพการเลี้ยงโคบ้านห้วยมะทอ หมู่ที่ ๒	-เพื่อส่งเสริมอาชีพให้กับเกษตรกร	กลุ่มเกษตรกรการเลี้ยงโคบ้านห้วยมะทอ หมู่ที่ ๒	๕๐,๐๐๐	๕๐,๐๐๐	๕๐,๐๐๐	๕๐,๐๐๐	๕๐,๐๐๐	จำนวน ๑ กลุ่ม	เพื่อส่งเสริมอาชีพให้กับเกษตรกรที่ต้องการมีรายได้	แผนหมู่บ้าน	อบต.หัวหิน และหน่วยงานที่เกี่ยวข้อง
๘	โครงการขุดเจาะบ่อบาดาลเพื่อการเกษตรบ้านห้วยมะทอ หมู่ที่ ๒	-เพื่อให้เกษตรกรมีน้ำเพื่อการเกษตร	บ้านห้วยมะทอ หมู่ที่ ๒	๙๐,๐๐๐	๙๐,๐๐๐	๙๐,๐๐๐	๙๐,๐๐๐	๙๐,๐๐๐	จำนวน ๓ บ่อ	เพื่อให้มีน้ำใช้เพื่อการเกษตรและใช้ในชีวิตประจำวัน	แผนหมู่บ้าน	อบต.หัวหิน และหน่วยงานที่เกี่ยวข้อง

ที่	โครงการ	วัตถุประสงค์	เป้าหมาย (ผลผลิตของ โครงการ)	งบประมาณ					ตัวชี้วัด (KPI)	ผลที่คาดว่าจะ ได้รับ	ที่มาของ โครงการ	หน่วยงาน รับผิดชอบ หลัก
				๒๕๖๖ (บาท)	๒๕๖๗ (บาท)	๒๕๖๘ (บาท)	๒๕๖๙ (บาท)	๒๕๗๐ (บาท)				
๙.	โครงการขุด ลอกหนองตุม บ้านหนองโน หมู่ที่ ๓	เพื่อขุดลอก หนองตุมให้มี ขนาดใหญ่และ สามารถกักเก็บ น้ำได้จำนวน มาก	กว้าง ยาว ลึก	๕๐๐,๐๐๐	๕๐๐,๐๐๐	๕๐๐,๐๐๐	๕๐๐,๐๐๐	๕๐๐,๐๐๐	หนองตุม	-ให้สามารถ กักเก็บน้ำไว้ ใช้ได้ตลอด ทั้งปีและเพื่อ ผลิต น้ำประปา	แผน หมู่บ้าน	อบต.หัวหิน. และ หน่วยงานที่ เกี่ยวข้อง.
๑๐	โครงการ ก่อสร้างถนน คสล.ภายใน หมู่บ้าน บ้าน โคกกลาง หมู่ ที่ ๔	-เพื่อพัฒนา เส้นทาง คมนาคมให้ สามารถสัญจร ไปมาสะดวก	ถนนกว้าง ๔ เมตร ยาว	๒๐๐,๐๐๐	๒๐๐,๐๐๐	๒๐๐,๐๐๐	๒๐๐,๐๐๐	๒๐๐,๐๐๐	จำนวน ถนน	เพื่อให้ สามารถ สัญจรไปมา สะดวก	แผน หมู่บ้าน	อบต.หัวหิน และ หน่วยงานที่ เกี่ยวข้อง
๑๑	โครงการ ก่อสร้างถนน เพื่อ การเกษตร บ้านโคกกลาง หมู่ที่ ๔	-เพื่อให้มีถนน สัญจรไปมา สะดวกและ เพื่อขนถ่าย สินค้า การเกษตร	ถนนกว้าง ๓.๕ เมตร ยาว ๒๐๐ เมตร	๕๐,๐๐๐	๕๐,๐๐๐	๕๐,๐๐๐	๕๐,๐๐๐	๕๐,๐๐๐	จำนวน ถนน	เพื่อให้ สามารถ สัญจรไปมา สะดวกและ เพื่อขนถ่าย สินค้า การเกษตร	แผน หมู่บ้าน	อบต.หัวหิน และ หน่วยงานที่ เกี่ยวข้อง

ที่	โครงการ	วัตถุประสงค์	เป้าหมาย (ผลผลิตของ โครงการ)	งบประมาณ					ตัวชี้วัด (KPI)	ผลที่คาดว่าจะได้รับ	ที่มาของ โครงการ	หน่วยงาน รับผิดชอบ หลัก
				๒๕๖๖ (บาท)	๒๕๖๗ (บาท)	๒๕๖๘ (บาท)	๒๕๖๙ (บาท)	๒๕๗๐ (บาท)				
๑๒	โครงการปรับปรุงซ่อมแซมระบบประปาหมู่บ้าน บ้านโคกกลาง หมู่ที่ ๔	เพื่อปรับปรุงระบบประปาให้ใสสะอาด	ระบบประปาหมู่บ้านบ้านโคกกลาง หมู่ที่ ๔	๑๐๐,๐๐๐	๑๐๐,๐๐๐	๑๐๐,๐๐๐	๑๐๐,๐๐๐	๑๐๐,๐๐๐	จำนวนครัวเรือนที่ใช้ น้ำประปา	เพื่อให้ประปาใสสะอาดและมีน้ำใช้ตลอดเวลา	แผนหมู่บ้าน	อบต.หัวหิน และหน่วยงานที่เกี่ยวข้อง.
๑๓	โครงการขุดลอกหนองคึกฤทธิ์ บ้านโคกกลาง หมู่ที่ ๔	-เพื่อขุดลอกหนองคึกฤทธิ์ ให้มีน้ำใช้ตลอดทั้งปี	ขุดลอกหนองคึกฤทธิ์	๕๐๐,๐๐๐	๕๐๐,๐๐๐	๕๐๐,๐๐๐	๕๐๐,๐๐๐	๕๐๐,๐๐๐	ปริมาณน้ำที่ใช้	ประชาชนมีน้ำใช้เพื่อผลิตประปาและเพื่อการเกษตร	แผนหมู่บ้าน	อบต.หัวหิน และหน่วยงานที่เกี่ยวข้อง
๑๔	โครงการขยายไฟฟ้าเพื่อการเกษตรบ้านโคกกลาง หมู่ที่ ๔	-เพื่อให้เกษตรกรมีไฟฟ้าใช้เพื่อการเกษตร	บ้านโคกกลาง หมู่ที่ ๔	๙๐,๐๐๐	๙๐,๐๐๐	๙๐,๐๐๐	๙๐,๐๐๐	๙๐,๐๐๐	จำนวนครัวเรือน	ประชาชนมีไฟฟ้าใช้เพื่อการเกษตร	แผนหมู่บ้าน	อบต.หัวหิน และหน่วยงานที่เกี่ยวข้อง

ที่	โครงการ	วัตถุประสงค์	เป้าหมาย (ผลผลิตของ โครงการ)	งบประมาณ					ตัวชี้วัด (KPI)	ผลที่คาดว่าจะ ได้รับ	ที่มาของ โครงการ	หน่วยงาน รับผิดชอบ หลัก
				๒๕๖๖ (บาท)	๒๕๖๗ (บาท)	๒๕๖๘ (บาท)	๒๕๖๙ (บาท)	๒๕๗๐ (บาท)				
๑๕	โครงการ ก่อสร้างถนน คสล.รอบ หมู่บ้าน บ้าน โนนสมบูรณ์ หมู่ที่ ๖	เพื่อให้ ประชาชนใช้ สัญจรไปมา สะดวก	กว้าง ๔ เมตร ยาว	๒๐๐,๐๐๐	๑๐๐,๐๐๐	๑๐๐,๐๐๐	๑๐๐,๐๐๐	๑๐๐,๐๐๐	จำนวน ถนน	ประชาชน สามารถ สัญจรไปมา สะดวก	แผน หมู่บ้าน	อบต.หัวหิน. และ หน่วยงานที่ เกี่ยวข้อง.
๑๖	โครงการ ปรับปรุง ซ่อมแซมถนน เพื่อ การเกษตร บ้านโนน สมบูรณ์ หมู่ที่ ๖	-เพื่อให้ สามารถสัญจร ไปมาสะดวก	กว้าง ๔ เมตร ยาว	๕๐,๐๐๐	๕๐,๐๐๐	๕๐,๐๐๐	๕๐,๐๐๐	๕๐,๐๐๐	จำนวน ถนน	ประชาชน สามารถ สัญจรไปมา สะดวกและ เพื่อขนถ่าย สินค้า การเกษตร	แผน หมู่บ้าน	อบต.หัวหิน และ หน่วยงานที่ เกี่ยวข้อง
๑๗	โครงการ ก่อสร้างสถานี สูบน้ำด้วย พลังงาน ไฟฟ้า บ้าน โนนสมบูรณ์ หมู่ที่ ๖	-เพื่อให้มีน้ำ เพื่อการเกษตร และมีน้ำใน การเลี้ยงกุ้ง	บ้านโนนสมบูรณ์ หมู่ที่ ๖	๓,๐๐๐,๐๐๐	๓,๐๐๐,๐๐๐	๓,๐๐๐,๐๐๐	๓,๐๐๐,๐๐๐	๓,๐๐๐,๐๐๐	จำนวน ครัวเรือน	ประชาชนมี น้ำใช้เพื่อ การเกษตร และการ ประมง	แผน หมู่บ้าน	อบต.หัวหิน และ หน่วยงานที่ เกี่ยวข้อง

ที่	โครงการ	วัตถุประสงค์	เป้าหมาย (ผลผลิตของ โครงการ)	งบประมาณ					ตัวชี้วัด (KPI)	ผลที่คาดว่าจะ ได้รับ	ที่มาของ โครงการ	หน่วยงาน รับผิดชอบ หลัก
				๒๕๖๖ (บาท)	๒๕๖๗ (บาท)	๒๕๖๘ (บาท)	๒๕๖๙ (บาท)	๒๕๗๐ (บาท)				
๑๘	โครงการ ก่อสร้าง บล็อกคอน เวิร์ด ถนน บ้านหนองโน นาสีนวนบ้าน หนองโน หมู่ ที่ ๗	เพื่อป้องกันน้ำ กัดเซาะถนน	กว้าง ๔ เมตร ยาว ๗๐ เมตร	๒๐๐,๐๐๐	๑๐๐,๐๐๐	๑๐๐,๐๐๐	๑๐๐,๐๐๐	๑๐๐,๐๐๐	จำนวน ถนน	ประชาชน สามารถ สัญจรไปมา สะดวก	แผน หมู่บ้าน	อบต.หัวหิน. และ หน่วยงานที่ เกี่ยวข้อง.
๑๙	โครงการ ขยายไหล่ทาง ถนนภายใน หมู่บ้าน บ้าน หนองโน หมู่ ที่ ๗	-เพื่อให้การ สัญจรไปมา สะดวกถนน กว้างขึ้น	ข้างละ ๑๐ เมตร ยาว	๕๐,๐๐๐	๕๐,๐๐๐	๕๐,๐๐๐	๕๐,๐๐๐	๕๐,๐๐๐	จำนวน ถนน	ประชาชน สามารถ สัญจรไปมา สะดวกถนน กว้างขึ้น	แผน หมู่บ้าน	อบต.หัวหิน และ หน่วยงานที่ เกี่ยวข้อง
๒๐	โครงการ ก่อสร้างถนน คสล. รอบ หมู่บ้านบ้าน หนองโน หมู่ ที่ ๗	-เพื่อให้การ สัญจรไปมา สะดวก	กว้าง ๔ เมตร ยาว	๒๐๐,๐๐๐	๒๐๐,๐๐๐	๒๐๐,๐๐๐	๒๐๐,๐๐๐	๒๐๐,๐๐๐	จำนวน ถนน	ประชาชน สามารถ สัญจรไปมา สะดวก	แผน หมู่บ้าน	อบต.หัวหิน และ หน่วยงานที่ เกี่ยวข้อง

ที่	โครงการ	วัตถุประสงค์	เป้าหมาย (ผลผลิตของ โครงการ)	งบประมาณ					ตัวชี้วัด (KPI)	ผลที่คาดว่าจะ ได้รับ	ที่มาของ โครงการ	หน่วยงาน รับผิดชอบ หลัก
				๒๕๖๖ (บาท)	๒๕๖๗ (บาท)	๒๕๖๘ (บาท)	๒๕๖๙ (บาท)	๒๕๗๐ (บาท)				
๒๑	โครงการ ปรับปรุง ซ่อมแซมถนน ลูกรังเพื่อ การเกษตร บ้านหนองโน หมู่ที่ ๗	เพื่อให้การ สัญจรไปมา สะดวก	กว้าง ๓.๕๐ เมตร ยาว ๗๐ เมตร	๕๐,๐๐๐	๕๐,๐๐๐	๕๐,๐๐๐	๕๐,๐๐๐	๕๐,๐๐๐	จำนวน ถนน	ประชาชน สามารถ สัญจรไปมา สะดวกและ เพื่อขนถ่าย สินค้า การเกษตร	แผน หมู่บ้าน	อบต.หัวหิน. และ หน่วยงานที่ เกี่ยวข้อง.
๒๒	โครงการ ก่อสร้างถนน คสล.บ้านโคก กลางเหนือ หมู่ที่ ๕	-เพื่อให้การ สัญจรไปมา สะดวกถนน กว้างขึ้น	ถนนกว้าง ๑๐ เมตร ยาว	๑๐๐,๐๐๐	๑๐๐,๐๐๐	๑๐๐,๐๐๐	๑๐๐,๐๐๐	๑๐๐,๐๐๐	จำนวน ถนน	ประชาชน สามารถ สัญจรไปมา สะดวกถนน กว้างขึ้น	แผน หมู่บ้าน	อบต.หัวหิน และ หน่วยงานที่ เกี่ยวข้อง
๒๓	โครงการ ปรับปรุง ซ่อมแซมถนน เพื่อ การเกษตร บ้านโคกกลาง เหนือ หมู่ที่ ๕	-เพื่อให้การ สัญจรไปมา สะดวก	กว้าง ๓.๕๐ เมตร ยาว	๑๐๐,๐๐๐	๑๐๐,๐๐๐	๑๐๐,๐๐๐	๑๐๐,๐๐๐	๑๐๐,๐๐๐	จำนวน ถนน	ประชาชน สามารถ สัญจรไปมา สะดวก	แผน หมู่บ้าน	อบต.หัวหิน และ หน่วยงานที่ เกี่ยวข้อง

ที่	โครงการ	วัตถุประสงค์	เป้าหมาย (ผลผลิตของ โครงการ)	งบประมาณ					ตัวชี้วัด (KPI)	ผลที่คาดว่าจะ ได้รับ	ที่มาของ โครงการ	หน่วยงาน รับผิดชอบ หลัก
				๒๕๖๖ (บาท)	๒๕๖๗ (บาท)	๒๕๖๘ (บาท)	๒๕๖๙ (บาท)	๒๕๗๐ (บาท)				
๒๔	โครงการ ก่อสร้าง ระบบประปา ขนาดใหญ่ บ้านโคกอุดม หมู่ที่ ๘	เพื่อให้ ประชาชนมี น้ำประปาใช้	ระบบประปา หนองหัวบ้าน โคกอุดม หมู่ที่ ๘	๓,๗๐๐,๐๐๐	๓,๗๐๐,๐๐๐	๓,๗๐๐,๐๐๐	๓,๗๐๐,๐๐๐	๓,๗๐๐,๐๐๐	ระบบ ประปา	ประชาชนมี น้ำประปา ใช้ได้ตลอด ทั้งปี	แผน หมู่บ้าน	อบต.หัวหิน. และ หน่วยงานที่ เกี่ยวข้อง.
๒๕	โครงการ ขยายเขต ไฟฟ้าภายใน ตำบลหัวหิน	เพื่อให้ ประชาชนมี ไฟฟ้าใช้ทุก ครัวเรือน	ภายในตำบลหัว หินทั้ง ๘ หมู่บ้าน	๘๐๐,๐๐๐	๘๐๐,๐๐๐	๘๐๐,๐๐๐	๘๐๐,๐๐๐	๘๐๐,๐๐๐	จำนวน ครัวเรือน	ประชาชนมี ไฟฟ้าใช้ทุก ครัวเรือน	แผน หมู่บ้าน	อบต.หัวหิน และ หน่วยงานที่ เกี่ยวข้อง

รายละเอียดบัญชีโครงการพัฒนา  
 แผนพัฒนาท้องถิ่น (พ.ศ.๒๕๖๖-๒๕๗๐)  
 สำหรับ โครงการที่เกี่วข้องกับขององค์กรปกครองส่วนท้องถิ่น  
 องค์การบริหารส่วนตำบลห้วยหิน อำเภอยางชุมน้อย จังหวัดกาฬสินธุ์

ยุทธศาสตร์จังหวัดที่ ๕ การพัฒนาโครงสร้างพื้นฐาน

- ยุทธศาสตร์การพัฒนาของ อปท. ในเขตจังหวัดที่ ๑ พัฒนาการคมนาคมและการขนส่ง

๓.ยุทธศาสตร์การพัฒนาด้านโครงสร้างพื้นฐาน

๓.๑ แผนงานวิศวกรรมและการโยธา

ที่	โครงการ	วัตถุประสงค์	เป้าหมาย (ผลผลิตของ โครงการ)	งบประมาณ					ตัวชี้วัด (KPI)	ผลที่คาดว่าจะได้รับ	หน่วยงาน รับผิดชอบหลัก
				๒๕๖๖ (บาท)	๒๕๖๗ (บาท)	๒๕๖๘ (บาท)	๒๕๖๙ (บาท)	๒๕๗๐ (บาท)			
๑.	โครงการก่อสร้างถนนคสล. สายบ้านหนองโน หมู่ที่ ๗- โนนโนนขี้ควง ต.โนนสะอาด	-เพื่อพัฒนาเส้นทางคมนาคมให้ประชาชนสัญจรไปมา	ผิวจราจรกว้าง ๔ เมตร ยาว ๓๒๕ เมตร คอนกรีตหนา ๐.๑๕ เมตร หรือ ปริมาตรพื้นที่ดำเนินการไม่น้อยกว่า ๑,๓๐๐ ตารางเมตร	๑,๐๐๐,๐๐๐	๑,๐๐๐,๐๐๐	๑,๐๐๐,๐๐๐	๑,๐๐๐,๐๐๐	๑,๐๐๐,๐๐๐	จำนวนถนน	-ประชาชนมีเส้นทางคมนาคมใช้สัญจรสะดวกสบาย	อบจ.และหน่วยงานที่เกี่ยวข้อง.

ที่	โครงการ	วัตถุประสงค์	เป้าหมาย (ผลผลิตของ โครงการ)	งบประมาณ					ตัวชี้วัด (KPI)	ผลที่คาดว่าจะ ได้รับ	หน่วยงานที่ จะขอ ประสาน
				๒๕๖๖ (บาท)	๒๕๖๗ (บาท)	๒๕๖๘ (บาท)	๒๕๖๙ (บาท)	๒๕๗๐ (บาท)			
๒.	-โครงการ ซ่อมสร้าง แคบซิลแอส ฟัลติกส์สาย บ้านโคกล่าม หมู่ที่ ๑- โนน สมบูรณ์,สาม แยกโนนภักดี	-เพื่อพัฒนา เส้นทาง คมนาคมให้ ประชาชน สัญจรไปมา	ผิวจราจรกว้าง ๖ เมตร หนา ๐.๐๕ เมตร ความยาว ๗๐๐ เมตร หรือมี ปริมาตรพื้นที่ไม่ น้อยกว่า ๔,๒๐๐ ตารางเมตร	๑,๕๐๐,๐๐๐	๑,๕๐๐,๐๐๐	๑,๕๐๐,๐๐๐	๑,๕๐๐,๐๐๐	๑,๕๐๐,๐๐๐	จำนวน ถนน	-ประชาชนมี เส้นทาง คมนาคมใช้ สัญจร สะดวกสบาย	อบจ.และ หน่วยงานที่ เกี่ยวข้อง
๓.	โครงการซ่อม สร้างแคบซิล แอสฟัลติกส์ สายบ้าน หนองโน หมู่ ที่ ๗-บ้าน โนนขี้ควง ต. โนนสะอาด	-เพื่อพัฒนา เส้นทาง คมนาคมให้ ประชาชน สัญจรไปมา	ผิวจราจรกว้าง ๖ เมตร หนา ๐.๐๕ เมตร ความยาว ๖๕๐ เมตร หรือมี ปริมาตรพื้นที่ไม่ น้อยกว่า ๓,๙๐๐ ตารางเมตร	๑,๐๐๐,๐๐๐	๑,๐๐๐,๐๐๐	๑,๐๐๐,๐๐๐	๑,๐๐๐,๐๐๐	๑,๐๐๐,๐๐๐	จำนวน ถนน	-ประชาชนมี เส้นทาง คมนาคมใช้ สัญจร สะดวกสบาย	อบจ.และ หน่วยงานที่ เกี่ยวข้อง

ที่	โครงการ	วัตถุประสงค์	เป้าหมาย (ผลผลิตของ โครงการ)	งบประมาณ					ตัวชี้วัด (KPI)	ผลที่คาดว่าจะได้รับ	หน่วยงาน รับผิดชอบ หลัก
				๒๕๖๖ (บาท)	๒๕๖๗ (บาท)	๒๕๖๘ (บาท)	๒๕๖๙ (บาท)	๒๕๗๐ (บาท)			
๔.	โครงการ ก่อสร้าง ถนน นครส.สาย บ้านหนองโน หมู่ที่ ๗ ต.หัว หิน - บ้านนา สีนวน หมู่ที่ ๒	-เพื่อพัฒนา เส้นทาง คมนาคมให้ ประชาชน สัญจรไปมา	ผิวจราจรกว้าง ๔ เมตร ยาว ๓๒๕ เมตร คอนกรีตหนา ๐.๑๕ เมตร หรือ ปริมาตรพื้นที่ ดำเนินการไม่น้อย กว่า ๑,๓๐๐ ตาราง เมตร	๑,๐๐๐,๐๐๐	๑,๐๐๐,๐๐๐	๑,๐๐๐,๐๐๐	๑,๐๐๐,๐๐๐	๑,๐๐๐,๐๐๐	จำนวน ถนน	-ประชาชนมี เส้นทาง คมนาคมใช้ สัญจร สะดวกสบาย	อบจ.และ หน่วยงานที่ เกี่ยวข้อง
๕.	-โครงการ ก่อสร้างถนน คอนกรีตเสริม เหล็กสายบ้าน โคกล่าม หมู่ที่ ๑ เชื่อมบ้าน หนองโน หมู่ ๗	-เพื่อให้ ประชาชนใช้ สัญจรไปมา สะดวกในการ ใช้เส้นทางเข้า จังหวัด	-ถนน คสล. ขนาด กว้าง ๔ เมตร ยาว ๕๖๓ เมตร หนา ๐.๑๐ เมตร พร้อม ลงลูกรังไหล่ทาง ข้างละ ๐.๕๐ เมตร	๘๔๔,๐๐๐	๘๔๔,๐๐๐	๘๔๔,๐๐๐	๘๔๔,๐๐๐	๘๔๔,๐๐๐	จำนวน ถนน	-ประชาชนมี เส้นทาง คมนาคมใช้ สัญจร สะดวกสบาย	อบจ.และ หน่วยงานที่ เกี่ยวข้อง

ที่	โครงการ	วัตถุประสงค์	เป้าหมาย (ผลผลิตของ โครงการ)	งบประมาณ					ตัวชี้วัด (KPI)	ผลที่คาดว่าจะ ได้รับ	หน่วยงาน รับผิดชอบ หลัก
				๒๕๖๖ (บาท)	๒๕๖๗ (บาท)	๒๕๖๘ (บาท)	๒๕๖๙ (บาท)	๒๕๗๐ (บาท)			
๖.	โครงการขุด ลอกหนองคู บ้านโคกล่าม หมู่ที่ ๑ ต.หัว หิน อ.ห้วย เม็ก จ.กาฬสินธุ์	เพื่อกักเก็บน้ำ เพื่อใช้ใน กิจการประปา และเพื่อ การเกษตร	พื้นที่ ๒๐ ไร่	๕,๐๐๐,๐๐๐	๕,๐๐๐,๐๐๐	๕,๐๐๐,๐๐๐	๕,๐๐๐,๐๐๐	๕,๐๐๐,๐๐๐	ร้อยละ ๘๐ ของ ประชาชน ที่ได้รับ ประโยชน์	ประชาชนมี น้ำใช้เพื่อ อุปโภค บริโภคและ เพื่อ การเกษตร	อบจ.และ หน่วยงานที่ เกี่ยวข้อง
๗.	โครงการขุด ลอกลำห้วย ก้องแขน พร้อมฝายน้ำ ล้นสายบ้าน ห้วยมะทอหมู่ ที่ ๒ ต.หัวหิน	เพื่อกักเก็บน้ำ เพื่อใช้ใน การเกษตร	ระยะทาง ๑ กม	๒,๐๐๐,๐๐๐	๒,๐๐๐,๐๐๐	๒,๐๐๐,๐๐๐	๒,๐๐๐,๐๐๐	๒,๐๐๐,๐๐๐	ร้อยละ ๘๐ ได้รับ ประโยชน์	ประชาชนมี น้ำเพื่อ การเกษตร	อบจ.และ หน่วยงานที่ เกี่ยวข้อง

ที่	โครงการ	วัตถุประสงค์	เป้าหมาย (ผลผลิตของ โครงการ)	งบประมาณ					ตัวชี้วัด (KPI)	ผลที่คาดว่าจะ ได้รับ	หน่วยงาน รับผิดชอบ หลัก
				๒๕๖๖ (บาท)	๒๕๖๗ (บาท)	๒๕๖๘ (บาท)	๒๕๖๙ (บาท)	๒๕๗๐ (บาท)			
๘	โครงการขุดลอกหนองหอย หมู่ที่ ๒ ต.หัวหิน อ.ห้วยเม็ก จ.กาฬสินธุ์	-เพื่อกักเก็บน้ำเพื่อใช้ในกิจการประปา และเพื่อการเกษตร	กว้าง ๕๐ ม. ยาว ๑๐๐ ม. ลึก ๓ ม.	๑,๕๐๐,๐๐๐	๑,๕๐๐,๐๐๐	๑,๕๐๐,๐๐๐	๑,๕๐๐,๐๐๐	๑,๕๐๐,๐๐๐	ร้อยละ ๘๐ ของประชาชนที่ได้รับประโยชน์	-ประชาชนมีน้ำใช้เพื่ออุปโภคบริโภคและเพื่อการเกษตร	อบจ.และหน่วยงานที่เกี่ยวข้อง
๙	โครงการขุดลอกแก้มลิง หมู่ที่ ๓ ต.หัวหิน อ.ห้วยเม็ก จ.กาฬสินธุ์	-เพื่อกักเก็บน้ำเพื่อใช้ในการเกษตรและสถานีสูบน้ำด้วยพลังงานไฟฟ้า	แก้มลิงบริเวณบ้านหนองโน หมู่ที่ ๓	๕,๐๐๐,๐๐๐	๕,๐๐๐,๐๐๐				ร้อยละ ๘๐ ของประชาชนที่ได้รับประโยชน์	-ประชาชนมีน้ำใช้เพื่ออุปโภคบริโภคและเพื่อการเกษตร	อบจ.และหน่วยงานที่เกี่ยวข้อง
๑๐	โครงการก่อสร้างสะพานคอนกรีตข้ามหนองตุม หมู่ที่ ๓	เพื่อกักเก็บน้ำเพื่อใช้ในกิจการประปา และเพื่อการเกษตร	กว้าง ๙ ม. ยาว ๒๓ ม.	๕,๐๐๐,๐๐๐	๕,๐๐๐,๐๐๐	๕,๐๐๐,๐๐๐	๕,๐๐๐,๐๐๐	๕,๐๐๐,๐๐๐	ร้อยละ ๘๐ ของประชาชนที่ได้รับประโยชน์	ประชาชนใช้ในการสัญจรไปมา	อบจ.และหน่วยงานที่เกี่ยวข้อง

ที่	โครงการ	วัตถุประสงค์	เป้าหมาย (ผลผลิต ของ โครงการ)	งบประมาณ					ตัวชี้วัด (KPI)	ผลที่คาดว่าจะได้รับ	หน่วยงาน รับผิดชอบ หลัก
				๒๕๖๖ (บาท)	๒๕๖๗ (บาท)	๒๕๖๘ (บาท)	๒๕๖๙ (บาท)	๒๕๗๐ (บาท)			
๑๑	โครงการก่อสร้างสถานีสูบน้ำด้วยพลังงานไฟฟ้าโนนอินิม	เพื่อให้ประชาชนมีน้ำใช้เพื่อการเกษตร	บ้านหนองโน หมู่ที่ ๓	๒๐,๐๐๐,๐๐๐	๒๐,๐๐๐,๐๐๐	๒๐,๐๐๐,๐๐๐	๒๐,๐๐๐,๐๐๐	๒๐,๐๐๐,๐๐๐	ร้อยละ ๘๐ ของประชาชนที่ได้รับประโยชน์	ประชาชนมีน้ำใช้เพื่อทำการเกษตรและการประมง	อบจ.และหน่วยงานที่เกี่ยวข้อง
๑๒	-โครงการวางท่อระบายน้ำพร้อมบ่อพักบ้านโคกกลม หมู่ที่ ๑ จากสี่แยกกลางบ้านไปบ้านนางรัศมีพลจันทร์	-เพื่อระบายน้ำเสียจากหมู่บ้านไม่ให้มีน้ำท่วมขัง	ระยะทางยาว ๑๘๔ เมตร พร้อมเทคอนกรีตทับหลังท่อหนา ๐.๑๕ เมตร วางท่อ กสล. ขนาด $\phi$ ๐.๔๐x ๑๐๐ เมตร	๕๐๐,๐๐๐	๕๐๐,๐๐๐	๕๐๐,๐๐๐	๕๐๐,๐๐๐	๕๐๐,๐๐๐	จำนวนท่อระบายน้ำ	-เพื่อให้มีร่องน้ำบายน้ำเสียออกจากหมู่บ้านไม่ให้มีน้ำขังจากครัวเรือน	กองช่าง

ที่	โครงการ	วัตถุประสงค์	เป้าหมาย (ผลผลิตของ โครงการ)	งบประมาณ					ตัวชี้วัด (KPI)	ผลที่คาดว่าจะได้รับ	หน่วยงาน รับผิดชอบหลัก
				๒๕๖๖ (บาท)	๒๕๖๗ (บาท)	๒๕๖๘ (บาท)	๒๕๖๙ (บาท)	๒๕๗๐ (บาท)			
๑๓	โครงการก่อสร้างระบบประปาขนาดใหญ่หนองหว่าบ้านโคกอุดม หมู่ที่ ๘	เพื่อให้ประชาชนมีน้ำประปาใช้เพียงพอทุกครัวเรือน	ระบบประปาขนาดใหญ่ของกรมส่งเสริมการปกครองท้องถิ่น			๒๐,๐๐๐,๐๐๐	๒๐,๐๐๐,๐๐๐	๒๐,๐๐๐,๐๐๐	ร้อยละ ๘๐ ของประชาชนที่ได้รับประโยชน์	ประชาชนมีน้ำใช้เพื่อทำการเกษตรและการประมง	อบจ. และหน่วยงานที่เกี่ยวข้อง

ก. ยุทธศาสตร์จังหวัดที่ ๒ การอนุรักษ์ทรัพยากรธรรมชาติและสิ่งแวดล้อม

ข. ยุทธศาสตร์การพัฒนาของ อปท. ในเขตจังหวัดที่ ๒ เสริมสร้างประสิทธิภาพการบริหารจัดการสิ่งแวดล้อม ภายใต้การมีส่วนร่วมของทุกภาคส่วน

๔. ยุทธศาสตร์พัฒนาด้านทรัพยากรธรรมชาติและสิ่งแวดล้อม

๔.๑ แผนงานการพาณิชย์

ที่	โครงการ	วัตถุประสงค์	เป้าหมาย (ผลผลิตของ โครงการ)	งบประมาณ					ตัวชี้วัด (KPI)	ผลที่คาดว่าจะได้รับ	หน่วยงาน รับผิดชอบหลัก
				๒๕๖๖ (บาท)	๒๕๖๗ (บาท)	๒๕๖๘ (บาท)	๒๕๖๙ (บาท)	๒๕๗๐ (บาท)			
๑	โครงการก่อสร้างแหล่งท่องเที่ยวหาดลำดวน หมู่ที่ ๕ ต.หัวหิน อ.ห้วยเม็ก	-เพื่อเพื่อเป็นสถานที่พักผ่อนและเป็นแหล่งท่องเที่ยว	บ้านโคกกลางเหนือ หมู่ที่ ๕	๒๐,๐๐๐,๐๐๐	๒๐,๐๐๐,๐๐๐	๒๐,๐๐๐,๐๐๐	๒๐,๐๐๐,๐๐๐	๒๐,๐๐๐,๐๐๐	ร้อยละ ๘๐ ของประชาชนที่มาพักผ่อน	-ประชาชนมีสถานที่พักผ่อนและเยี่ยมชมปลาในกระชัง	อบจ.และหน่วยงานที่เกี่ยวข้อง.
๒	โครงการก่อสร้างสถานที่พักผ่อนหย่อนใจและออกกำลังกายของประชาชนสถานที่หนองคู ต.หัวหิน อ.ห้วยเม็ก	-เพื่อเป็นสถานที่พักผ่อนและออกกำลังกายเพราะเป็นแหล่งชุมชน	หนองคู บ้านโคกลำม หมู่ที่ ๑	๒๐,๐๐๐,๐๐๐	๒๐,๐๐๐,๐๐๐	๒๐,๐๐๐,๐๐๐	๒๐,๐๐๐,๐๐๐	๒๐,๐๐๐,๐๐๐	ร้อยละ ๘๐ ของประชาชนที่ได้รับประโยชน์	-เพื่อเป็นสถานที่พักผ่อนและออกกำลังกาย	อบจ.และหน่วยงานที่เกี่ยวข้อง.

ที่	โครงการ	วัตถุประสงค์	เป้าหมาย (ผลผลิตของ โครงการ)	งบประมาณ					ตัวชี้วัด (KPI)	ผลที่คาดว่าจะได้รับ	หน่วยงาน รับผิดชอบ หลัก
				๒๕๖๖ (บาท)	๒๕๖๗ (บาท)	๒๕๖๘ (บาท)	๒๕๖๙ (บาท)	๒๕๗๐ (บาท)			
๓	โครงการ ก่อสร้าง ปรับปรุงโสก เสื่อเป็นแหล่ง ท่องเที่ยว บ้านโนน สมบูรณ์ หมู่ที่ ๖	-เพื่อเพื่อเป็น สถานที่ พักผ่อนและ เป็นแหล่ง ท่องเที่ยว	บ้านโนนสมบูรณ์ หมู่ที่ ๖	๒๐,๐๐๐,๐๐๐	๒๐,๐๐๐,๐๐๐	๒๐,๐๐๐,๐๐๐	๒๐,๐๐๐,๐๐๐	๒๐,๐๐๐,๐๐๐	ร้อยละ ๘๐ ของ ประชาชน ที่มา พักผ่อน	-ประชาชน มีสถานที่ พักผ่อน และเยี่ยม ชมปลาใน กระชัง	อบจ.และ หน่วยงาน ที่ เกี่ยวข้อง.

บัญชีครุภัณฑ์  
แผนพัฒนาท้องถิ่น (พ.ศ.๒๕๖๖-๒๕๗๐)  
องค์การบริหารส่วนตำบลหัวหิน

ที่	แผนงาน	หมวด	ประเภท	วัตถุประสงค์	เป้าหมาย (ผลผลิตของ ครุภัณฑ์)	งบประมาณและที่ผ่านมา					หน่วยงานที่ รับผิดชอบ
						๒๕๖๖ (บาท)	๒๕๖๗ (บาท)	๒๕๖๘ (บาท)	๒๕๖๙ (บาท)	๒๕๗๐ (บาท)	
๑	บริหารงานทั่วไป	ครุภัณฑ์	เครื่องตบดิน	เพื่อบริการ ประชาชนในการ ตบดินซ่อมแซม ถนนภายในตำบล	จำนวน ๑ เครื่อง	๒๑,๐๐๐	๒๑,๐๐๐	๒๑,๐๐๐	๒๑,๐๐๐	๒๑,๐๐๐	สำนักปลัด
๒	บริหารงาน การศึกษา	ครุภัณฑ์	วัสดุงานบ้านงาน ครัว (จัดซื้อถังน้ำ ดื่ม	เพื่อบริการ ประชาชนผู้มา ติดต่อราชการ	จำนวน ๑ เครื่อง	๓๐,๐๐๐	๓๐,๐๐๐	๓๐,๐๐๐	๓๐,๐๐๐	๓๐,๐๐๐	กอง การศึกษาฯ
๓	บริหารงาน การศึกษา	ครุภัณฑ์	วัสดุสำนักงาน (โต๊ะ เก้าอี้	สำหรับพนักงาน และผู้มาติดต่อ ราชการ	จำนวน ๒ ชุด	๑๐๐,๐๐๐	๑๐๐,๐๐๐	๑๐๐,๐๐๐	๑๐๐,๐๐๐	๑๐๐,๐๐๐	กอง การศึกษาฯ
๔	บริหารงาน การศึกษา	ครุภัณฑ์	วัสดุงานบ้านงาน ครัว (จัดซื้อวัสดุ งานบ้านงานครัว)	เพื่อประกอบ อาหารแก่เด็ก นักเรียน	จำนวน ๓ ชุด	๒๐,๐๐๐	๒๐,๐๐๐	๒๐,๐๐๐	๒๐,๐๐๐	๒๐,๐๐๐	กอง การศึกษาฯ

# ส่วนที่ ๔

## การติดตามและประเมินผล

## ๑. การติดตามและประเมินผลยุทธศาสตร์

ในการจัดทำแผนพัฒนาท้องถิ่นนั้น จะต้องมีการติดตามและประเมินผลแผนพัฒนา โดยจะต้องติดตามและประเมินยุทธศาสตร์ ตามระเบียบกระทรวงมหาดไทย ว่าด้วยการจัดทำแผนขององค์กรปกครองส่วนท้องถิ่น พ.ศ. ๒๕๔๘ หมวด ๖ ข้อ ๒๙ และระเบียบกระทรวงมหาดไทย ว่าด้วยการจัดทำแผนขององค์กรปกครองส่วนท้องถิ่น (ฉบับที่ ๓) พ.ศ. ๒๕๖๑ ข้อ ๑๓ (๒) ตามระเบียบกระทรวงมหาดไทย ว่าด้วยการจัดทำแผนขององค์กรปกครองส่วนท้องถิ่น (ฉบับที่ ๓) พ.ศ. ๒๕๖๑ ข้อ ๑๓ และในการประเมินแผนนั้นจะต้อง ดำเนินการประเมินคุณภาพของแผนยุทธศาสตร์การพัฒนามตามแนวทางการติดตามและประเมินผลยุทธศาสตร์เพื่อสอดคล้องแผนพัฒนาท้องถิ่นสี่ปีขององค์กรปกครองส่วนท้องถิ่น แจ้งตามหนังสือกระทรวงมหาดไทย ที่ มท ๐๘๑๐.๓/ว ๖๐๔๖ ลงวันที่ ๑๙ ตุลาคม ๒๕๖๑ เรื่อง แนวทางและหลักเกณฑ์การจัดทำและประสานแผนพัฒนาท้องถิ่น (พ.ศ. ๒๕๖๑ - ๒๕๖๕) ขององค์กรปกครองส่วนท้องถิ่น ตามระเบียบกระทรวงมหาดไทย ว่าด้วยการจัดทำแผนขององค์กรปกครองส่วนท้องถิ่น เพิ่มเติม (ฉบับที่ ๓) พ.ศ. ๒๕๖๑

## ๒. การติดตามและประเมินผลโครงการ

ในการจัดทำแผนพัฒนาท้องถิ่นนั้น จะต้องมีการติดตามและประเมินผลแผนพัฒนา โดยจะต้องติดตามและประเมินยุทธศาสตร์ ตามระเบียบกระทรวงมหาดไทย ว่าด้วยการจัดทำแผนขององค์กรปกครองส่วนท้องถิ่น พ.ศ. ๒๕๔๘ หมวด ๖ ข้อ ๒๙ และระเบียบกระทรวงมหาดไทย ว่าด้วยการจัดทำแผนขององค์กรปกครองส่วนท้องถิ่น (ฉบับที่ ๓) พ.ศ. ๒๕๖๑ ข้อ ๑๓ ๒. ตามระเบียบกระทรวงมหาดไทย ว่าด้วยการจัดทำแผนขององค์กรปกครองส่วนท้องถิ่น (ฉบับที่ ๓) พ.ศ. ๒๕๖๑ ข้อ ๑๓ และในการประเมินแผนนั้นจะต้อง ดำเนินการประเมินคุณภาพของแผนยุทธศาสตร์การพัฒนามตามแนวทางการติดตามและประเมินผลยุทธศาสตร์เพื่อสอดคล้องแผนพัฒนาท้องถิ่นสี่ปีขององค์กรปกครองส่วนท้องถิ่น แจ้งตามหนังสือกระทรวงมหาดไทย ที่ มท ๐๘๑๐.๓/ว ๖๐๔๖ ลงวันที่ ๑๙ ตุลาคม ๒๕๖๑ เรื่อง แนวทางและหลักเกณฑ์การจัดทำและประสานแผนพัฒนาท้องถิ่น (พ.ศ. ๒๕๖๑ - ๒๕๖๕) ขององค์กรปกครองส่วนท้องถิ่น ตามระเบียบกระทรวงมหาดไทย ว่าด้วยการจัดทำแผนขององค์กรปกครองส่วนท้องถิ่น (ฉบับที่ ๓) พ.ศ. ๒๕๖๑

### ๓. สรุปผลการพัฒนาท้องถิ่นในภาพรวม

#### ๓.๑ การวัดผลในเชิงปริมาณและเชิงคุณภาพ

โดยใช้แบบสำหรับการติดตามและประเมินผลเชิงปริมาณและคุณภาพ (๑) แบบตัวบ่งชี้การปฏิบัติงาน (Peromance Indicators) (๒)แบบบัตรคะแนน (Scorecard Model) (๓) แบบมุ่งวัดผลสัมฤทธิ์ (Result Framework Model (RF) (๔)แบบเชิงเหตุผล (Logical Madel) (๕)แบบวัดกระบวนการปฏิบัติงาน (Process Performance Measurement System (PPMS) (๖) แบบการประเมินโดยวิธีการแก้ไขปัญหาหรือเรียนรู้จากปัญหาที่เกิดขึ้น (Problem-Solving Method) (๗) แบบการประเมินแบบมีส่วนร่วม (Participatory Methods) (๘)แบบการประเมินผลกระทบ (Impact Evaluation) (๙)แบบการประเมินความเสี่ยง (Risk Assessment Model) (๑๐) แบบการประเมินตนเอง (Self-assessment Model) และ (๑๑) แบบอื่น ๆ ที่องค์กรปกครองส่วนท้องถิ่นกำหนดขึ้น ทั้งนี้ต้องอยู่ภายใต้กรอบตามข้อ ๑-๑๑ หรือเป็นแบบผสมก็ได้

#### (๑) การวัดผลในเชิงปริมาณ

ตามที่องค์การบริหารส่วนตำบลได้ดำเนินการจัดทำแผนพัฒนาขึ้นมาเพื่อใช้เป็นเครื่องมือในการพัฒนาองค์การบริหารส่วนตำบลให้บรรลุเป้าหมายที่วางไว้ เกิดประสิทธิภาพประสิทธิผลสูงสุดในการแก้ไขปัญหาให้กับประชาชน ในการจัดทำแผนพัฒนานั้นจะต้องมีการติดตามและประเมินแผนพัฒนา ตามระเบียบกระทรวงมหาดไทย ว่าด้วยการจัดทำแผนขององค์กรปกครองส่วนท้องถิ่น พ.ศ. ๒๕๔๘ หมวด ๖ ข้อ ๒๙ และระเบียบกระทรวงมหาดไทย ว่าด้วยการจัดทำแผนขององค์กรปกครองส่วนท้องถิ่น (ฉบับที่ ๒) พ.ศ. ๒๕๕๙ ข้อ ๑๓ โดยคณะกรรมการติดตามและประเมินแผนพัฒนาเป็นผู้ดำเนินการติดตามและประเมินผลแผนพัฒนา ซึ่งคณะกรรมการจะต้องดำเนินการกำหนดแนวทาง วิธีการในการติดตามและประเมินผลแผนพัฒนา ดำเนินการติดตามและประเมินผลแผนพัฒนา รายงานผลและเสนอความเห็นซึ่งได้จากการติดตามและประเมินผลแผนพัฒนา ต่อผู้บริหารท้องถิ่น เพื่อให้ผู้บริหารท้องถิ่นเสนอต่อสภาท้องถิ่น และคณะกรรมการพัฒนาท้องถิ่น พร้อมทั้งประกาศผลการติดตามและประเมินผลแผนพัฒนาให้ประชาชนในท้องถิ่นทราบในที่เปิดเผยภายในสิบห้าวันนับแต่วันรายงานผลและเสนอความเห็นดังกล่าวและต้องปิดประกาศไว้เป็นระยะเวลาไม่น้อยกว่าสามสิบวันโดยอย่างน้อยปีละสองครั้งภายในเดือนเมษายนและภายในเดือนตุลาคมของทุกปี

#### โดยเครื่องมือที่ใช้ในการติดตามและประเมินผลในเชิงปริมาณ มีดังนี้

แบบที่ ๑ การกำกับการจัดทำแผนยุทธศาสตร์ขององค์กรปกครองส่วนท้องถิ่น

แบบที่ ๒ แบบติดตามผลการดำเนินงานขององค์กรปกครองส่วนท้องถิ่น

แบบที่ ๓/๑ แบบประเมินผลการดำเนินงานตามแผนยุทธศาสตร์

แบบประเมินคุณภาพของแผนพัฒนา

(แจ้งตามหนังสือกระทรวงมหาดไทย ที่ มท ๐๘๑๐.๒/ว ๐๗๐๓ ลงวันที่ ๒ กุมภาพันธ์ ๒๕๕๘ เรื่อง แนวทางและหลักเกณฑ์การจัดทำและประสานแผนสามปีขององค์กรปกครองส่วนท้องถิ่น ข้อ ๗ การวัดคุณภาพของแผนพัฒนาท้องถิ่น ตามนัยหนังสือกระทรวงมหาดไทย ด่วนที่สุด ที่ มท ๐๘๑๐.๒/ว ๔๘๓๐ ลงวันที่ ๒๒ พฤศจิกายน ๒๕๕๖ ให้แล้วเสร็จภายใน ๑๕ วัน นับแต่วันประกาศใช้แผนพัฒนาท้องถิ่น)

การติดตามและประเมินผลด้วยระบบ e-plan ([www.dla.go.th](http://www.dla.go.th))

**(๒) การวัดผลในเชิงคุณภาพ**

การจัดผลเชิงคุณภาพ องค์การบริหารส่วนตำบลใช้การสำรวจความพึงพอใจในการวัดผลเชิงคุณภาพโดยภาพรวม โดยได้มีการประเมินความพึงพอใจ ซึ่งการประเมินความพึงพอใจทำให้ทราบถึงผลเชิงคุณภาพในการดำเนินงานขององค์การบริหารส่วนตำบลในภาพรวม

**โดยเครื่องมือที่ใช้ในการประเมินความพึงพอใจ มีดังนี้**

แบบที่ ๓/๒ แบบประเมินความพึงพอใจต่อผลการดำเนินงานขององค์การบริหารส่วนตำบล

แบบที่ ๓/๓ แบบประเมินความพึงพอใจของประชาชนที่มีต่อการให้บริการ

แนวทางการพิจารณาการติดตามและประเมินผลยุทธศาสตร์เพื่อความสอดคล้องแผนพัฒนาท้องถิ่นสี่ปีขององค์การบริหารส่วนตำบลหัวหิน

ประเด็นการพิจารณา	คะแนน
๑. ข้อมูลสภาพทั่วไปและข้อมูลพื้นฐานขององค์กรปกครองส่วนท้องถิ่น	๒๐
๒. การวิเคราะห์สภาพการณ์และศักยภาพ	๑๕
๓. ยุทธศาสตร์ ประกอบด้วย	๖๕
๓.๑ ยุทธศาสตร์ขององค์กรปกครองส่วนท้องถิ่น	(๑๐)
๓.๒ ยุทธศาสตร์ขององค์กรปกครองส่วนท้องถิ่นในเขตจังหวัด	(๑๐)
๓.๓ ยุทธศาสตร์จังหวัด	(๑๐)
๓.๔ วิสัยทัศน์	(๕)
๓.๕ กลยุทธ์	(๕)
๓.๖ เป้าประสงค์ของแต่ละประเด็นกลยุทธ์	(๕)
๓.๗ จุดยืนทางยุทธศาสตร์	(๕)
๓.๘ แผนงาน	(๕)
๓.๙ ความเชื่อมโยงของยุทธศาสตร์ในภาพรวม	(๕)
๓.๑๐ ผลผลิต/โครงการ	(๕)
<b>รวมคะแนน</b>	<b>๑๐๐</b>

**แนวทางเบื้องต้นในการให้คะแนนแนวทางการพิจารณาการติดตามและประเมินผลยุทธศาสตร์  
เพื่อความสอดคล้องแผนพัฒนาท้องถิ่นขององค์กรปกครองส่วนท้องถิ่น**

ประเด็นการพิจารณา	รายละเอียดหลักเกณฑ์	คะแนนเต็ม	คะแนนที่ได้
๑. ข้อมูลสภาพทั่วไปและข้อมูลพื้นฐานขององค์กรปกครองส่วนท้องถิ่น	ควรประกอบด้วยข้อมูลดังนี้ (๑) ข้อมูลเกี่ยวกับด้านกายภาพ เช่น ที่ตั้งของหมู่บ้าน/ชุมชน/ตำบล ลักษณะภูมิประเทศ ลักษณะภูมิอากาศ ลักษณะของดิน ลักษณะของแหล่งน้ำ ลักษณะของไม้/ป่าไม้ ฯลฯ ด้านการเมือง/การปกครอง เช่น เขตการปกครอง การเลือกตั้ง ฯลฯ	๒๐ (๓)	
	(๒) ข้อมูลเกี่ยวกับด้านการเมือง/การปกครอง เช่น เขตการปกครอง การเลือกตั้ง ฯลฯ ประชากร เช่น ข้อมูลเกี่ยวกับจำนวนประชากร และช่วงอายุและจำนวนประชากร ฯลฯ	(๒)	
	(๓) ข้อมูลเกี่ยวกับสภาพทางสังคม เช่น การศึกษา สาธารณสุข อาชญากรรม ยาเสพติด การสังคมสงเคราะห์ ฯลฯ	(๒)	
	(๔) ข้อมูลเกี่ยวกับระบบบริการพื้นฐาน เช่น การคมนาคมขนส่ง การไฟฟ้า การประปา โทรศัพท์ ฯลฯ	(๒)	
	(๕) ข้อมูลเกี่ยวกับระบบเศรษฐกิจ เช่น การเกษตร การประมง การปศุสัตว์ การบริการ การท่องเที่ยว อุตสาหกรรม การพาณิชย์/กลุ่มอาชีพ แรงงาน ฯลฯ และเศรษฐกิจพอเพียงท้องถิ่น (ด้านการเกษตรและแหล่งน้ำ)	(๒)	
	(๖) ข้อมูลเกี่ยวกับศาสนา ประเพณี วัฒนธรรม เช่น การนับถือศาสนา ประเพณีและงานประจำ ภูมิปัญญาท้องถิ่น ภาษาถิ่น สินค้าพื้นเมืองและของที่ระลึก ฯลฯ และอื่นๆ	(๒)	
	(๗) ข้อมูลเกี่ยวกับทรัพยากรธรรมชาติ เช่น น้ำ ป่าไม้ ภูเขา คุณภาพของทรัพยากรธรรมชาติ ฯลฯ	(๒)	
	(๘) การสำรวจและจัดเก็บข้อมูลเพื่อการจัดทำแผนพัฒนาท้องถิ่นหรือการใช้ข้อมูล จปฐ.	(๒)	
	(๙) การประชุมประชาคมท้องถิ่น รูปแบบ วิธีการ และการดำเนินการประชุมประชาคมท้องถิ่น โดยใช้กระบวนการร่วมคิด ร่วมทำ ร่วมตัดสินใจ ร่วมตรวจสอบ ร่วมรับประโยชน์ ร่วมแก้ปัญหา ปรีชาหาหรือแลกเปลี่ยนเรียนรู้ เพื่อแก้ปัญหาสำหรับการพัฒนาท้องถิ่นตามอำนาจหน้าที่ขององค์กรปกครองส่วนท้องถิ่น	(๓)	
๒. การวิเคราะห์สถานการณ์และศักยภาพ	ควรประกอบด้วยข้อมูลดังนี้ (๑) ข้อมูลเกี่ยวกับด้านกายภาพ เช่น ที่ตั้งของหมู่บ้าน/ชุมชน/ตำบล ลักษณะภูมิประเทศ ลักษณะภูมิอากาศ ลักษณะของดิน ลักษณะของแหล่งน้ำ ลักษณะของไม้/ป่าไม้ ฯลฯ ด้านการเมือง/การปกครอง เช่น เขตการปกครอง การเลือกตั้ง ฯลฯ	๒๐ (๓)	

ประเด็นการพิจารณา	รายละเอียดหลักเกณฑ์	คะแนนเต็ม	คะแนนที่ได้
	(๒)การวิเคราะห์การใช้ผังเมืองรวมหรือผังเมืองเฉพาะและการบังคับใช้ผลของการบังคับใช้ สภาพการณ์ที่เกิดขึ้นต่อการพัฒนาท้องถิ่น	(๑)	
๒.การวิเคราะห์สภาพการณ์และศักยภาพ (ต่อ)	(๓)การวิเคราะห์ทางสังคม เช่น ด้านแรงงาน การศึกษา สาธารณสุข ความยากจน อาชญากรรม ปัญหาเสพติด เทคโนโลยี จารัตประเพณี วัฒนธรรม ภูมิปัญญาท้องถิ่น เป็นต้น	(๒)	
	(๔)การวิเคราะห์ทางเศรษฐกิจ ข้อมูลด้านรายได้ครัวเรือน การส่งเสริมอาชีพ กลุ่มอาชีพ กลุ่มทางสังคม การพัฒนาอาชีพและกลุ่มต่าง ๆ สภาพทางเศรษฐกิจและความเป็นอยู่ทั่วไป เป็นต้น	(๒)	
	(๕)การวิเคราะห์สิ่งแวดล้อม พื้นที่สีเขียว ธรรมชาติต่าง ๆ ทางภูมิศาสตร์ กระบวนการหรือสิ่งที่เกิดขึ้น การประดิดขันธ์ที่มีผลต่อสิ่งแวดล้อมและการพัฒนา	(๒)	
	(๖)ผลการวิเคราะห์ศักยภาพเพื่อประเมินสถานภาพการพัฒนาในปัจจุบันและโอกาสการพัฒนาในอนาคตของท้องถิ่น ด้วยเทคนิค SWOT Analysis ที่อาจส่งต่อการดำเนินงาน ได้แก่ S-Strength (จุดแข็ง) W-Weakness (จุดอ่อน) O-Opportunity (โอกาส) และT-Threat (อุปสรรค)	(๒)	
	(๗)สรุปประเด็นปัญหาและความต้องการของประชาชนเชิงพื้นที่ มีการนำเสนอปัญหา ค้นหาสาเหตุของปัญหาหรือสมมติฐานของปัญหา แนวทางการแก้ไขปัญหาหรือวิธีการแก้ไขปัญหา การกำหนดวัตถุประสงค์เพื่อแก้ไขปัญหา	(๒)	
	(๘)สรุปผลการดำเนินงานตามงบประมาณที่ได้รับ และการเบิกจ่ายงบประมาณ ในปีงบประมาณ พ.ศ.๒๕๕๗-๒๕๖๐ เช่น สรุปสถานการณ์การพัฒนา การตั้งงบประมาณ การเบิกจ่ายงบประมาณ การประเมินผลการนำแผนพัฒนาท้องถิ่นไปปฏิบัติในเชิงคุณภาพและการประเมินประสิทธิผลของแผนพัฒนาท้องถิ่นในเชิงคุณภาพ	(๑)	
	(๙)ผลที่ได้รับจากการดำเนินงานในปีงบประมาณ พ.ศ. ๒๕๕๗-๒๕๖๐ เช่น ผลที่ได้รับ/ผลที่สำคัญ ผลกระทบ และสรุปปัญหาอุปสรรคการดำเนินงานที่ผ่านมาและแนวทางแก้ไข ปีงบประมาณ พ.ศ.๒๕๕๗-๒๕๖๐	(๑)	
๓.ยุทธศาสตร์	ควรประกอบด้วยข้อมูลดังนี้	๖๕	
๓.๑ ยุทธศาสตร์ขององค์กรปกครองส่วนท้องถิ่น	สอดคล้องกับสภาพสังคม เศรษฐกิจ สิ่งแวดล้อมของท้องถิ่น ประเด็นปัญหาการพัฒนาและแนวทางการพัฒนาที่สอดคล้องกับยุทธศาสตร์ขององค์กรปกครองส่วนท้องถิ่น และเชื่อมโยงหลักปรัชญา รัฐ แผนยุทธศาสตร์ชาติ ๒๐ ปี แผนพัฒนาเศรษฐกิจและสังคมแห่งชาติ และ Thailand ๔.๐	(๑๐)	
๓.๒ ยุทธศาสตร์ขององค์กรปกครองส่วนท้องถิ่นในเขตจังหวัด	สอดคล้องและเชื่อมโยงกับสภาพสังคม เศรษฐกิจ สิ่งแวดล้อมของท้องถิ่น และยุทธศาสตร์จังหวัด และเชื่อมโยงหลักปรัชญา รัฐ แผนยุทธศาสตร์ชาติ ๒๐ ปี แผนพัฒนาเศรษฐกิจและสังคมแห่งชาติ และ Thailand ๔.๐	(๑๐)	

ประเด็นการพิจารณา	รายละเอียดหลักเกณฑ์	คะแนนเต็ม	คะแนนที่ได้
๓.๓ ยุทธศาสตร์จังหวัด	สอดคล้องกับแผนพัฒนาเศรษฐกิจและสังคมแห่งชาติ แผนการบริหารราชการแผ่นดิน นโยบาย/ยุทธศาสตร์ คสช.และนโยบายรัฐบาลหลักประชารัฐ แผนยุทธศาสตร์ชาติ ๒๐ ปี และThailand ๔.๐	(๑๐)	
๓.๔ ยุทธศาสตร์ (ต่อ) ๓.๔ วิสัยทัศน์	วิสัยทัศน์ ซึ่งมีลักษณะแสดงสถานภาพที่องค์กรปกครองส่วนท้องถิ่นต้องการจะเป็นหรือบรรลุถึงอนาคตอย่างชัดเจน สอดคล้องกับโอกาสและศักยภาพที่เป็นลักษณะเฉพาะขององค์กรปกครองส่วนท้องถิ่น และสัมพันธ์กับโครงการพัฒนาท้องถิ่น	(๕)	
๓.๕ กลยุทธ์	แสดงให้เห็นช่องทาง วิธีการ ภารกิจหรือสิ่งที่จะต้องทำตามอำนาจหน้าที่ขององค์กรปกครองส่วนท้องถิ่นที่จะนำไปสู่การบรรลุวิสัยทัศน์ หรือแสดงให้เห็นถึงความชัดเจนในสิ่งที่จะดำเนินการให้บรรลุวิสัยทัศน์นั้น	(๕)	
๓.๖ เป้าประสงค์ของแต่ละประเด็นกลยุทธ์	เป้าประสงค์ของแต่ละประเด็นกลยุทธ์มีความสอดคล้องและสนับสนุนต่อกลยุทธ์ที่จะเกิดขึ้น มุ่งหมายสิ่งหนึ่งสิ่งใดที่ชัดเจน	(๕)	
๓.๗ จุดยืนทางยุทธศาสตร์ (Positioning)	ความมุ่งมั่นอันแน่วแน่ในการวางแผนพัฒนาท้องถิ่น เพื่อให้บรรลุวิสัยทัศน์ขององค์กรปกครองส่วนท้องถิ่น ซึ่งเกิดจากศักยภาพของพื้นที่จริง ที่จะนำไปสู่ผลสำเร็จทางยุทธศาสตร์	(๕)	
๓.๘ แผนงาน	แผนงานหรือจุดมุ่งหมายเพื่อการพัฒนาในอนาคต กำหนดจุดมุ่งหมายในเรื่องใดเรื่องหนึ่งหรือแผนงานที่เกิดจากเป้าประสงค์ ตัวชี้วัด ค่าเป้าหมาย กลยุทธ์ จุดยืนทางยุทธศาสตร์และยุทธศาสตร์ขององค์กรปกครองส่วนท้องถิ่นที่มีความชัดเจน นำไปสู่การจัดทำโครงการพัฒนาท้องถิ่นในแผนพัฒนาท้องถิ่นสี่ปี โดยระบุแผนงานและความเชื่อมโยงดังกล่าว	(๕)	
๓.๙ ความเชื่อมโยงของยุทธศาสตร์ในภาพรวม	ความเชื่อมโยงองค์รวมที่นำไปสู่การพัฒนาท้องถิ่นที่เกิดผลผลิต/โครงการจากแผนยุทธศาสตร์ชาติ ๒๐ปี แผนพัฒนาเศรษฐกิจและสังคมแห่งชาติ ฉบับที่ ๑๒ Thailand ๔.๐ แผนพัฒนาภาค/แผนพัฒนากลุ่มจังหวัด/แผนพัฒนาจังหวัด ยุทธศาสตร์การพัฒนาขององค์กรปกครองส่วนท้องถิ่นในเขตจังหวัดและยุทธศาสตร์ขององค์กรปกครองส่วนท้องถิ่น	(๕)	
๓.๑๐ ผลผลิต/โครงการ	ผลผลิต/โครงการ เป็นผลผลิตที่เป็นชุดหรือเป็นโครงการที่เป็นชุด กลุ่มหรืออันหนึ่งอันเดียวกัน ลักษณะเดียวกัน เป็นต้น เพื่อนำไปสู่การจัดทำโครงการเพื่อพัฒนาท้องถิ่นในแผนพัฒนาท้องถิ่นสี่ปีอย่างถูกต้องและครบถ้วน	(๕)	
<b>รวมคะแนน</b>		<b>๑๐๐</b>	

**แนวทางเบื้องต้นในการให้คะแนนแนวทางการพิจารณาการติดตามและประเมินผลโครงการเพื่อความ  
สอดคล้องแผนพัฒนาท้องถิ่นขององค์กรปกครองส่วนท้องถิ่น**

ประเด็นการพิจารณา	รายละเอียดหลักเกณฑ์	คะแนนเต็ม	คะแนนที่ได้
๑. สรุปสถานการณ์การพัฒนา	เป็นการวิเคราะห์กรอบการจัดทำยุทธศาสตร์ขององค์กรปกครองส่วนท้องถิ่น (ใช้การวิเคราะห์ SWOT Analysis/Demand (Demand Analysis/Global และ Trend ปัจจัยและสถานการณ์การเปลี่ยนแปลงที่มีผลต่อการพัฒนา อย่างน้อยต้องประกอบด้วยการวิเคราะห์ศักยภาพด้านเศรษฐกิจ,ด้านสังคม,ด้านทรัพยากรธรรมชาติและสิ่งแวดล้อม)	๑๐	
๒. การประเมินผลการนำแผนพัฒนาสามปีไปปฏิบัติในเชิงปริมาณ	๑)การควบคุมที่มีการใช้ตัวเลขต่างๆ เพื่อนำมาใช้วัดผลในเชิงปริมาณ เช่น การวัดจำนวนโครงการ กิจกรรม งานต่างๆ ก็คือผลผลิตนั้นเองว่าเป็นไปตามที่ตั้งเป้าหมายเอาไว้หรือไม่ จำนวนที่ดำเนินการจริงตามที่ได้กำหนดไว้เท่าไร จำนวนที่ไม่สามารถดำเนินการได้มีจำนวนเท่าไร สามารถอธิบายได้ตามหลัก ประสิทธิภาพ (Efficiency) ของการพัฒนาท้องถิ่นตามอำนาจหน้าที่ที่กำหนดไว้ ๒)วิเคราะห์ผลกระทบ/สิ่งที่กระทบ (Impact) โครงการที่ดำเนินการในเชิงปริมาณ (Quantitative)	๑๐	
๓. การประเมินผลการนำแผนพัฒนาสามปีไปปฏิบัติในเชิงคุณภาพ	๑)การประเมินประสิทธิผลของแผนพัฒนาในเชิงคุณภาพคือการนำเอาเทคนิคต่างๆ มาใช้เพื่อวัดว่าภารกิจ โครงการ กิจกรรม งานต่างๆ ที่ดำเนินการในพื้นที่นั้นๆ ตรงต่อความต้องการของประชาชนหรือไม่และเป็นไปตามอำนาจหน้าที่หรือไม่ ประชาชนพึงพอใจหรือไม่ สิ่งของ วัสดุ ครุภัณฑ์ การดำเนินการต่างๆ มีสภาพหรือลักษณะถูกต้อง คงทนถาวร สามารถใช้ได้ตามวัตถุประสงค์หรือไม่ ซึ่งเป็นไป ตามหลัก ประสิทธิภาพ (Effectiveness) ผลการปฏิบัติราชการที่บรรลุ วัตถุประสงค์และเป้าหมายของแผนการปฏิบัติราชการตามที่ได้รับงบประมาณมาดำเนินการ รวมถึงสามารถเทียบเคียงกับส่วนราชการหรือหน่วยงาน ๒)วิเคราะห์ผลกระทบ/สิ่งที่กระทบ (Impact) โครงการที่ดำเนินการในเชิงคุณภาพ (Quantitative)	๑๐	
ประเด็นการพิจารณา	รายละเอียดหลักเกณฑ์	คะแนนเต็ม	คะแนนที่ได้

<p><b>๔. แนวทางการพัฒนาและยุทธศาสตร์การพัฒนา</b></p>	<p>๑)วิเคราะห์แนวทางการพัฒนาว่ามีความสอดคล้องกับยุทธศาสตร์ขององค์กรปกครองส่วนท้องถิ่นในมิติต่างๆ จนนำไปสู่การจัดทำโครงการพัฒนาท้องถิ่นโดยใช้ SWOT Analysis และหลักการบูรณาการ(integration) กับองค์กรปกครองส่วนท้องถิ่นที่มีพื้นที่ติดต่อกัน</p> <p>๒)วิเคราะห์แผนงาน งาน ที่เกิดจากด้านต่างๆ ที่สอดคล้องกับการแก้ไขปัญหาความยากจน หลักปรัชชารัฐและหลักปรัชญาเศรษฐกิจพอเพียงและโดยเฉพาะเศรษฐกิจพอเพียงท้องถิ่น (ด้านการเกษตรและแหล่งน้ำ) (Local Sufficiency Economy Plan : LSEP)</p>	<p>๑๐</p>	
<p><b>๕. โครงการพัฒนา</b></p> <p>๕.๑ ความชัดเจนของชื่อโครงการ</p>	<p>ควรประกอบด้วยข้อมูล ดังนี้</p> <p>เป็นโครงการที่มีวัตถุประสงค์สนองต่อแผนยุทธศาสตร์การพัฒนาขององค์กรปกครองส่วนท้องถิ่นและดำเนินการเพื่อให้เกิดการพัฒนาบรรลุตามวิสัยทัศน์ขององค์กรปกครองส่วนท้องถิ่นที่กำหนดไว้ ชื่อโครงการมีความชัดเจน มุ่งไปเรื่องใดเรื่องหนึ่ง อ่านแล้วเข้าใจได้ว่าจะพัฒนาอะไรในอนาคต</p>	<p>๖๐</p> <p>(๕)</p>	
<p>๕.๒ กำหนดวัตถุประสงค์สอดคล้องกับโครงการ</p>	<p>มีวัตถุประสงค์ชัดเจน (clear objective) โครงการต้องกำหนดวัตถุประสงค์สอดคล้องกับความเป็นมาของโครงการ สอดคล้องกับหลักการและเหตุผล วิธีการดำเนินงานต้องสอดคล้องกับวัตถุประสงค์ ความเป็นไปได้ชัดเจน มีลักษณะเฉพาะเจาะจง</p>	<p>(๕)</p>	
	<p>สภาพที่อยากให้เกิดขึ้นในอนาคตเป็นทิศทางที่ต้องไปให้ถึง เป้าหมายต้องชัดเจน สามารถระบุจำนวนเท่าไร กลุ่มเป้าหมายคืออะไร มีผลผลิตอย่างไร กลุ่มเป้าหมาย พื้นที่ดำเนินงาน และระยะเวลาดำเนินงานอธิบายให้ชัดเจนว่าโครงการนี้จะทำที่ไหน เริ่มต้นในช่วงเวลาใดและจบลงเมื่อไร ใครคือกลุ่มเป้าหมายของโครงการ หากกลุ่มเป้าหมายมีหลายกลุ่มให้บอกชัดเจนไปว่าใครคือกลุ่มเป้าหมายหลัก ใครคือกลุ่มเป้าหมายรอง</p>	<p>(๕)</p>	

ประเด็นการพิจารณา	รายละเอียดหลักเกณฑ์	คะแนนเต็ม	คะแนนที่ได้
-------------------	---------------------	-----------	-------------

๔.๔ โครงการมีความสอดคล้องกับแผนยุทธศาสตร์ ๒๐ ปี	โครงการสอดคล้องกับ (๑) ความมั่นคง (๒) การสร้างความสามารถในการแข่งขัน (๓) การพัฒนาและเสริมสร้างศักยภาพคน (๔) การสร้างโอกาสความเสมอภาคและเท่าเทียมกันทางสังคม (๕) การสร้างการเติบโตบนคุณภาพชีวิตที่เป็นมิตรต่อสิ่งแวดล้อม (๖) การปรับสมดุลและพัฒนาระบบบริหารจัดการภาครัฐ เพื่อให้เกิดความมั่นคง มั่งคั่ง ยั่งยืน	(๕)	
๔.๕ เป้าหมาย (ผลผลิตของโครงการ) มีความสอดคล้องกับแผนพัฒนาเศรษฐกิจและสังคมแห่งชาติ	โครงการมีความสอดคล้องกับแผนพัฒนาเศรษฐกิจและสังคมแห่งชาติฉบับที่ ๑๒ โดย (๑) ยึดหลักปรัชญาเศรษฐกิจพอเพียง (๒) ยึดคนเป็นศูนย์กลางการพัฒนา (๓) ยึดวิสัยทัศน์ภายใต้ยุทธศาสตร์ชาติ ๒๐ ปี (๔) ยึดเป้าหมายอนาคตประเทศไทย ๒๕๗๙ (๕) ยึดหลักการนำไปสู่การปฏิบัติให้เกิดผลสัมฤทธิ์อย่างจริงจังใน ๕ ปีที่ต่อยอดไปสู่ผลสัมฤทธิ์ที่เป็นเป้าหมายระยะยาว ภายใต้แนวทางการพัฒนา (๑) การยกระดับศักยภาพการแข่งขันและการหลุดพ้นกับดักรายได้ปานกลางสู่รายได้สูง (๒) การพัฒนาศักยภาพคนตามช่วงวัยและการปฏิรูประบบเพื่อสร้างสังคมสูงวัยอย่างมีคุณภาพ (๓) การลดความเหลื่อมล้ำทางสังคม (๔) การรองรับการเชื่อมโยงภูมิภาคและความเป็นเมือง (๕) การสร้างความเจริญเติบโตทางเศรษฐกิจและสังคมอย่างเป็นมิตรกับสิ่งแวดล้อม (๖) การบริหารราชการแผ่นดินที่มีประสิทธิภาพ	(๕)	
๕.๖ โครงการมีความสอดคล้องกับ Thailand ๔.๐	โครงการมีลักษณะหรือสอดคล้องกับการเปลี่ยนแปลงโครงสร้างเศรษฐกิจไปสู่ (Value-Based Economy) หรือเศรษฐกิจที่ขับเคลื่อนด้วยนวัตกรรม ทำน้อย ได้มาก เช่น (๑) เปลี่ยนจากการผลิตสินค้า โภคภัณฑ์ ไปสู่สินค้าเชิงนวัตกรรม (๒) เปลี่ยนจากการขับเคลื่อนประเทศด้วยภาคอุตสาหกรรมไปสู่การขับเคลื่อนด้วยเทคโนโลยี ความคิดสร้างสรรค์และนวัตกรรม (๓) เปลี่ยนจากการเน้นภาคการผลิตสินค้า ไปสู่การเน้นภาคบริการมากขึ้น รวมถึงโครงการที่เติมเต็มด้วยวิทยาการ ความคิดสร้างสรรค์ นวัตกรรม วิทยาศาสตร์ เทคโนโลยี และการวิจัยและพัฒนาแล้วต่อยอดความได้เปรียบเชิงเปรียบเทียบ เช่น ด้านเกษตร เทคโนโลยีชีวภาพ สาธารณสุข วัฒนธรรม ฯลฯ	(๕)	

ประเด็นการพิจารณา	รายละเอียดหลักเกณฑ์	คะแนนเต็ม	คะแนนที่ได้
-------------------	---------------------	-----------	-------------

<p>๕.โครงการพัฒนา (ต่อ)</p> <p>๕.๗ โครงการสอดคล้องกับยุทธศาสตร์จังหวัด</p>	<p>โครงการพัฒนาท้องถิ่นมีความสอดคล้องกับห้วงระยะเวลาของแผนพัฒนาจังหวัดที่ได้กำหนดขึ้น เพื่อขับเคลื่อนการพัฒนาท้องถิ่นเสมือนหนึ่งการขับเคลื่อนการพัฒนาจังหวัด ซึ่งไม่สามารถแยกส่วนใดส่วนหนึ่งออกจากกันได้ นอกจากนี้โครงการพัฒนาท้องถิ่นต้องเป็นโครงการเชื่อมต่อหรือเดินทางไปด้วยกันกับยุทธศาสตร์จังหวัดที่ได้กำหนดขึ้นที่เป็นปัจจุบัน</p>	(๕)	
<p>๕.๘ โครงการแก้ไขปัญหาความยากจนหรือการเสริมสร้างให้ประเทศชาติมั่นคง มั่งคั่ง ยั่งยืน ภายใต้หลักปรัชญา</p>	<p>เป็นโครงการที่ดำเนินการภายใต้พื้นฐานความพอเพียงที่ประชาชนดำเนินการเองหรือร่วมดำเนินการ เป็นโครงการต่อยอดและขยายได้เป็นโครงการที่ประชาชนต้องการเพื่อให้เกิดความยั่งยืน ซึ่งมีลักษณะที่จะให้ท้องถิ่นมีความมั่นคง มั่งคั่ง ยั่งยืน เป็นท้องถิ่นที่พัฒนาแล้ว ด้วยการพัฒนาตามปรัชญาเศรษฐกิจพอเพียง และเศรษฐกิจพอเพียงท้องถิ่น (ด้านการเกษตรและแหล่งน้ำ) (LSEP)</p>	(๕)	
<p>๕.๙ งบประมาณ มีความสอดคล้องกับเป้าหมาย (ผลผลิตของโครงการ)</p>	<p>งบประมาณโครงการพัฒนาจะต้องคำนึงถึงหลักสำคัญ ๕ ประการในการจัดทำโครงการ ได้แก่ (๑)ความประหยัด (Economy) (๒)ความมีประสิทธิภาพ (Efficiency) (๓)ความมีประสิทธิภาพ (Effectiveness) (๔)ความยุติธรรม (Equity) (๕)ความโปร่งใส (Transparency)</p>	(๕)	
<p>๕.๑๐ มีการประมาณการราคาถูกต้องตามหลักวิธีการงบประมาณ</p>	<p>การประมาณการราคาเพื่อการพัฒนาต้องให้สอดคล้องกับโครงการถูกต้องตามหลักวิชาการทางช่าง หลักของราคากลางราคากลางท้องถิ่น มีความโปร่งใสในการกำหนดราคาและตรวจสอบได้ในเชิงประจักษ์มีความคลาดเคลื่อนไม่มากกว่าหรือไม่ต่ำกว่าร้อยละห้าของการนำไปตั้งงบประมาณรายจ่ายในข้อบัญญัติ/เทศบัญญัติ เงินสะสม หรือรายจ่ายพัฒนาที่ปรากฏในรูปแบบอื่นๆ</p>	(๕)	
<p>๕.๑๑ มีการกำหนดตัวชี้วัด (KPI) และสอดคล้องกับวัตถุประสงค์และผลที่คาดว่าจะได้รับ</p>	<p>มีการกำหนดดัชนีชี้วัดผลงาน (Key Performance Indicator: KPI) ที่สามารถวัดได้ (measurable) ใช้บอกประสิทธิผล (effectiveness) ใช้บอกประสิทธิภาพ (efficiency) ได้ เช่น การกำหนดความพึงพอใจ การกำหนดร้อยละ การกำหนดอันเกิดจากผลของวัตถุประสงค์ที่เกิดที่สิ่งที่ได้รับ (การคาดการณ์ คาดว่าจะได้รับ)</p>	(๕)	
<p>ประเด็นการพิจารณา</p>	<p>รายละเอียดหลักเกณฑ์</p>	<p>คะแนนเต็ม</p>	<p>คะแนนที่ได้</p>

๕.๑๒ ผลที่คาดว่าจะได้รับสอดคล้องกับวัตถุประสงค์	ผลที่ได้รับเป็นสิ่งที่เกิดขึ้นได้จริงจากการดำเนินการตามโครงการพัฒนาที่สอดคล้องกับวัตถุประสงค์ที่ตั้งไว้ การได้ผลหรือผลที่เกิดขึ้นจะต้องเท่ากับวัตถุประสงค์หรือมากกว่าวัตถุประสงค์ ซึ่งการเขียนวัตถุประสงค์ควรคำนึงถึง (๑)มีความเป็นไปได้และมีความเฉพาะเจาะจง ในการดำเนินงานตามโครงการ (๒) วัดและประเมินผลระดับของความสำเร็จได้ (๓)ระบุสิ่งที่ต้องการดำเนินงานอย่างชัดเจนและเฉพาะเจาะจงมากที่สุดและสามารถปฏิบัติได้ (๔)เป็นเหตุเป็นผล สอดคล้องกับความเป็นจริง (๕)ส่งผลต่อการบ่งบอกเวลาได้	(๕)	
<b>รวมคะแนน</b>	<b>๑๐๐</b>		

ภาคผนวก

## ยุทธศาสตร์ที่ ๑ การพัฒนาด้านเศรษฐกิจ

### เป้าหมาย

๑. ประชาชนได้รับความรู้ด้านการเกษตร
๒. ประชาชนได้รับการส่งเสริมอาชีพให้มีรายได้

### ตัวชี้วัด

๑. ประชาชนได้รับความรู้ร้อยละ ๘๐
๒. มีการส่งเสริมกลุ่มอาชีพปีละ ๓ กลุ่ม

## ยุทธศาสตร์ที่ ๒ การพัฒนาด้านสังคม

### เป้าหมาย

๑. การพัฒนาคุณภาพชีวิตคนภายในตำบล
๒. การป้องกันและแก้ไขปัญหาสาธารณสุขภัย
๓. การป้องกันและรักษาด้านสาธารณสุข

### ตัวชี้วัด

๑. ประชาชนมีชีวิตที่ดีขึ้น ร้อยละ ๘๐
๒. มีการส่งเสริมให้มีสุขภาพร่างกายแข็งแรง ร้อยละ ๙๐

## ยุทธศาสตร์ที่ ๓ การพัฒนาด้านโครงสร้างพื้นฐาน

### เป้าหมาย

๑. การพัฒนาเส้นทางคมนาคม
๒. การพัฒนาแหล่งน้ำ
๓. การพัฒนาไฟฟ้าเพื่อการเกษตร

### ตัวชี้วัด

๑. ก่อสร้างเส้นทางคมนาคมให้ได้อย่างน้อยร้อยละ ๔๐
๒. พัฒนาแหล่งน้ำให้มีน้ำใช้ผลิตระบบประปา ร้อยละ ๙๐
๓. ขยายเขตไฟฟ้าเพื่อการเกษตรร้อยละ ๒๐

## ยุทธศาสตร์ที่ ๔ การพัฒนาด้านทรัพยากรและสิ่งแวดล้อม

### เป้าหมาย

๑. การพัฒนาแหล่งท่องเที่ยว
๒. ทำให้ชุมชนน่าอยู่

### ตัวชี้วัด

๑. ทำให้บ้านโคกกลางเหนือเป็นแหล่งท่องเที่ยว
๒. ส่งเสริมและอนุรักษ์ทรัพยากรธรรมชาติ โดยการปลูกป่าเพิ่ม ร้อยละ ๙๐

## ยุทธศาสตร์ที่ ๕ การพัฒนาองค์การและการจัดการ

### เป้าหมาย

๑. พัฒนาบุคลากร
๒. พัฒนาระบบสารสนเทศและการจัดการ

### ตัวชี้วัด

๑. จำนวนบุคลากรที่เข้ารับการฝึกอบรม อย่างน้อยคนละ ๑ หลักสูตร
๒. การที่ประชาชนเข้าถึงเว็บไซต์ของ องค์การบริหารส่วนตำบลหัวหิน

## ยุทธศาสตร์การพัฒนาที่ ๖ การพัฒนาการศึกษา ศาสนาและวัฒนธรรมประเพณี

### เป้าหมาย

๑. ส่งเสริมและพัฒนาการเรียนรู้ของเด็ก
๒. การอนุรักษ์วัฒนธรรมและประเพณีท้องถิ่น

### ตัวชี้วัด

๑. ส่งเสริมพัฒนาการเด็กก่อนเข้าโรงเรียน
๒. อนุรักษ์ภูมิปัญญาท้องถิ่นให้คงอยู่ต่อไป

รายงานการประชุมสภาองค์การบริหารส่วนตำบลหัวหิน  
 สมัยวิสามัญ สมัยที่ ๓ ประจำปี ๒๕๖๔  
 วัน อังคาร ที่ ๒๘ เดือน กันยายน พ.ศ. ๒๕๖๔ เวลา ๐๙.๓๐ น.

ณ ห้องประชุมสภาองค์การบริหารส่วนตำบลหัวหิน  
 อำเภอห้วยเม็ก จังหวัดกาฬสินธุ์

ผู้มาประชุม

ลำดับที่	ชื่อ - สกุล	ตำแหน่ง	ลายมือชื่อ	หมายเหตุ
๑	นายอัคนันท์ ปัญญาเจริญโรจน์	ประธานสภาฯ	อัคนันท์ ปัญญาเจริญโรจน์	ลาป่วย
๒	นายสมควร กลางบุญเรือง	รองประธานสภาฯ	-	
๓	นายคำมี มะธูรส	ส.อบต. ม. ๑	คำมี มะธูรส	
๔	นายจำเริญ ภูลายขาว	ส.อบต. ม. ๒	จำเริญ ภูลายขาว	
๕	นายมนตรี พิมพ์ทอง	ส.อบต. ม. ๓	มนตรี พิมพ์ทอง	
๖	นายประการ ภูสีเงิน	ส.อบต. ม. ๓	ประการ ภูสีเงิน	
๗	นายจรัส ชติยะวงศ์	ส.อบต. ม. ๔	จรัส ชติยะวงศ์	
๘	นายไพรวลัย ภูต่องใจ	ส.อบต. ม. ๔	ไพรวลัย ภูต่องใจ	
๙	นายอะฮวน บุรณะ	ส.อบต. ม. ๕	อะฮวน บุรณะ	
๑๐	นายนิยม แสนศิลา	ส.อบต. ม. ๕	นิยม แสนศิลา	
๑๑	นายสำราญ ภูโป่ง	ส.อบต. ม. ๖	สำราญ ภูโป่ง	ลากิจ
๑๒	นายปอน ภูวงค์ผา	ส.อบต. ม. ๗	-	
๑๓	นายโกวิทย์ วิลาจันท์	ส.อบต. ม. ๘	โกวิทย์ วิลาจันท์	
๑๔	นายประจง จันทะประทัด	ส.อบต. ม. ๘	ประจง จันทะประทัด	
๑๕	นางนุชชดา แก้วดวง	เลขาธิการสภาฯ	นุชชดา แก้วดวง	

ผู้เข้าร่วมประชุม

ลำดับที่	ชื่อ - สกุล	ตำแหน่ง	ลายมือชื่อ	หมายเหตุ
๑	ดาบตำรวจประจักษ์ กล้าชยัน	นายก อบต. หัวหิน	ประจักษ์ กล้าชยัน	*คำสั่ง อบต. หัวหิน ที่ ๔๔๘/๒๕๖๑
๒	นายจันทรา คำศิลา	รองนายก อบต. หัวหิน	จันทรา คำศิลา	
๓	นายคำจันทร์ ภูเมฆ	เลขาธิการ อบต. หัวหิน	คำจันทร์ ภูเมฆ	
๔	นางอัจฉรา ภูครองหิน	หัวหน้าสำนักงานปลัด	อัจฉรา ภูครองหิน	
๕	นายสมพงษ์ จันบุตรราช	ผอ.กองสวัสดิการฯ	สมพงษ์ จันบุตรราช	
๖	นางกัลยา พลเยี่ยม	ผอ.กองการศึกษาฯ	กัลยา พลเยี่ยม	
๗	นางสาวก้าไลทอง วงศ์วาปี	ผอ.กองคลัง	ก้าไลทอง วงศ์วาปี	
๘	นางปราณี ตรุษสาท	นักวิเคราะห์ฯ	ปราณี ตรุษสาท	
๙	นายสมัคร แก้วลือ	นายช่างโยธาชำนาญงาน	สมัคร แก้วลือ	
๑๐	นายจักรรินทร์ ภูปา	จนท.ประจำห้องประชุมสภาฯ	จักรรินทร์ ภูปา	
๑๑	นางสาวนพรัตน์ เกษมเนตร	จนท.ประจำห้องประชุมสภาฯ	นพรัตน์ เกษมเนตร	

๑.๒๑

ผู้เข้าร่วมประชุม

ลำดับที่	ชื่อ - สกุล	ตำแหน่ง	ลายมือชื่อ	หมายเหตุ
๑๒	นายสมเด็จ ภูสุดสูง	ประธานกรรมการวิสามัญฯ	สมเด็จ ภูสุดสูง	
๑๓	นายทองสา มิจินดา	กรรมการวิสามัญฯ	ทองสา มิจินดา	

เริ่มประชุมเวลา ๐๙.๓๐ น.

**บันทึกการประชุม**

เปิดประชุมเวลา ๐๙.๓๐ น. โดย นายอัครนนท์ ปัญญาเจริญโรจน์ ประธานสภาองค์การบริหารส่วนตำบลหัวหิน เป็นประธานการประชุมสภาองค์การบริหารส่วนตำบลหัวหิน สมัยวิสามัญ สมัยที่ ๓ ประจำปี ๒๕๖๔ ในวันที่ ๒๘ กันยายน ๒๕๖๔ ที่ประชุมพร้อมแล้ว เลขานุการสภาฯ ได้เชิญสมาชิกสภา อบต. หัวหิน เข้าประชุม มีผู้มาประชุมจำนวน ๑๒ คน และมีผู้เข้าร่วมประชุม ๑๓ คน ประธานสภาฯ จุดธูปเทียน กล่าวนำสวดมนตร์ไหว้พระ และเปิดการประชุมสภาฯ เริ่มประชุมตามระเบียบวาระการประชุม ดังนี้

**ระเบียบวาระที่ ๑**

**เรื่องที่ประธานแจ้งต่อที่ประชุม**

นายอัครนนท์ ปัญญาเจริญโรจน์ ประธานสภาฯ - ก่อนเริ่มประชุมกระผมขออน้อมนำพระบรมราโชวาท พระบาทสมเด็จพระเจ้าอยู่หัว รัชกาลที่ ๙ ท่านทรงกล่าวไว้ว่า "...การทำงานทุกอย่าง ย่อมต้องมีปัญหาข้อขัดข้องเกิดขึ้นบ้าง เป็นเรื่องปรกติธรรมดา แต่เมื่อเกิดขึ้นแล้ว จะต้องรีบปฏิบัติแก้ไข ไม่ปล่อยทิ้งไว้ให้เกิดความเสียหายแก่งานได้ ผู้ปฏิบัติบริหารงานจึงต้องเอาใจใส่ติดตามผลการปฏิบัติงานอย่างใกล้ชิด จักได้ทราบถึงปัญหาสาเหตุที่เกิดขึ้นและปฏิบัติแก้ไขได้ถูกต้องทันที่..." พระราโชวาท สมเด็จพระบรมโอรสาธิราชฯ สยามมกุฎราชกุมาร ในพิธีพระราชทานปริญญาบัตรแก่ผู้สำเร็จการศึกษาจากสถาบันราชภัฏ ณ อาคารใหม่ สวนอัมพร ในวันที่ ๒๙ มีนาคม ๒๕๓๙

-มีสมาชิกสภาฯขออนุญาตลา: ๒ ท่าน คือ นายสมควร กลางบุญเรือง รองประธานสภาฯ และนายปอน ภูวงศ์ผา ส.อบต. หมู่ที่ ๗

-เครื่องราชของท่านสมาชิกสภาฯทุกท่าน

-กรมชลประทานสำรวจเส้นโสกเสื่อ

-แจ้งเรื่องประสานงานรถเกรดเดอร์ท่านายกองค้การบริหารส่วนจังหวัดกาฬสินธุ์ที่ได้อนุเคราะห์มาเกรดถนนทางโสกเสื่อ

-จะบ่อบาดาลที่บ้านโคกสาม หมู่ที่ ๑ เป็นที่เรียบร้อยแล้ว

**ระเบียบวาระที่ ๒**

**รับรองรายงานการประชุมครั้งที่แล้ว**

นายอัครนนท์ ปัญญาเจริญโรจน์ ประธานสภาฯ - ในการประชุมสภาฯครั้งที่ผ่านมา สมัยสามัญ สมัยที่ ๓ ครั้งที่ ๓ ประจำปี ๒๕๖๔ เมื่อวันที่ ๒๐ สิงหาคม ๒๕๖๔ คณะกรรมการ

ตรวจรายงานการประชุมสภา ได้ตรวจแล้วและลงลายมือชื่อไว้เป็นหลักฐาน ท่านสมาชิกสภาทุกท่านคงได้อ่านและตรวจสอบข้อความที่ท่านได้นำเสนอต่อที่ประชุมสภา แล้ว เรียนเชิญคณะกรรมการได้รายงานครับ

นายมนตรี พิมพ์ทอง ประธานตรวจรายงานการประชุม -เรียนท่านประธานสภาและผู้เข้าร่วมประชุมทุกท่าน กระผมนายมนตรี พิมพ์ทอง สมาชิกสภา หมู่ที่ ๓ ประธานคณะกรรมการตรวจรายงานการประชุมสภา ได้ประชุมเพื่อตรวจรายงานการประชุม กระผมประธานคณะกรรมการตรวจรายงานการประชุมสภา สมัยสามัญ สมัยที่ ๓ ครั้งที่ ๓ ประจำปี ๒๕๖๔ เมื่อวันที่ ๒๐ สิงหาคม ๒๕๖๔ ยังคงไว้ตามร่างที่เลขานุการสภาฯได้นำเสนอให้คณะกรรมการตรวจรายงานการประชุม

นายอัคนันท์ ปัญญาเจริญโรจน์ ประธานสภา -มีสมาชิกสภาท่านใดจะเพิ่มเติมหรือไม่ถ้าไม่มีข้อแก้ไขอีกผมขอมติที่ประชุมสภา นะครับ หากท่านได้รับรองรายงานการประชุม สมัยสามัญ สมัยที่ ๓ ครั้งที่ ๓ ประจำปี ๒๕๖๔ เมื่อวันที่ ๒๐ สิงหาคม ๒๕๖๔ แสดงมติเห็นชอบโดยยกมือแสดงมติขึ้นพื้นศีรษะครับ

มติที่ประชุม	-รับรอง	๑๑	เสียง
	-ไม่รับรอง	-	เสียง
	-งดออกเสียง	๑	คน
	-ลา	๒	คน
	-ขาด	-	คน

ระเบียบวาระที่ ๓ กระตุ้นถาม

นายอัคนันท์ ปัญญาเจริญโรจน์ ประธานสภา - สำหรับระเบียบวาระที่ ๓ กระตุ้นถามมีสมาชิกสภาท่านใดเสนอกระตุ้นหรือไม่ครับ

นายสำราญ ภูโป่ง สมาชิกสภา หมู่ที่ ๒ -เรียนท่านประธานสภาและผู้เข้าร่วมประชุมทุกท่าน กระผม นายสำราญ ภูโป่ง สมาชิกสภา หมู่ที่ ๒

๑. เนื่องจากมีการประชามติพี่น้องประชาชนบ้านโนนสมบูรณ์ หมู่ที่ ๒ เรื่องรื้อถอนหอประปาหมู่บ้านที่ไม่ได้ใช้งานแล้วเนื่องจากกลัวว่าจะเกิดอันตราย จึงทำหนังสือมายัง อบต.หัวหิน ให้ช่วยออกไปดูแลและรื้อถอนครับ
๒. ถนนเส้นโสกเสื่อคือตอนนี้นั้นสัญจรไปมาลำบากมากครับ ซึ่งถนนเส้นนี้ในการประชุมผมก็เสนอทุกครั้ง ยิ่งช่วงนี้พายุเข้ามากก็มีอุบัติเหตุเกิดขึ้นครับ ท่านรองประธานสภาได้รถล้มถนนเส้นได้รับบาดเจ็บ และคนงานที่จะเข้าไปจับกุมจับปลาที่บ่อของเกษตรกรก็ไม่อยากไปเพราะปัญหาจากการสัญจรไปมาลำบากของถนนเส้นนี้ครับ ซึ่งชาวบ้านได้ตกลงกันว่าอยากเข้าไปร้องทุกข์ที่อำเภอหัวยี่เม็ก แต่ผมก็ได้ขอไว้ครับ จึงอยากให้ทางสภาและคณะผู้บริหารเห็นใจด้วยครับ

นายอะฮวน บุรณะ สมาชิกสภา หมู่ที่ ๕ -เรียนท่านประธานสภาและผู้เข้าร่วมประชุมทุกท่าน กระผม นายอะฮวน บุรณะ สมาชิกสภา หมู่ที่ ๕ สำหรับผมก็ถนนเส้นเดิมครับคือเส้นทางเข้าหมู่บ้านตรงนายลับ ตอนนี้รถที่สัญจรไปมายากลำบากมากแล้วครับ รถบางคันเกิดอุบัติเหตุจนเกิดความเสียหาย พี่น้องประชาชนที่จะเข้าไปยังหมู่บ้านต้องเปลี่ยนเส้นทางสัญจรไปทางบ้านโคกกลางอ้อมมาข้างวัดเพื่อหลีกเลี่ยงถนนเส้นนี้ครับ อยากเสนอให้แก้ไขโดยรีบด่วนและให้ตรงจุดถูกวิธีครับ

นายจรัส ชติยะวงศ์ สมาชิกสภา หมู่ที่ ๔ -เรียนท่านประธานสภาและผู้เข้าร่วมประชุมทุกท่าน กระผม นายจรัส ชติยะวงศ์ สมาชิกสภา หมู่ที่ ๔ ตามที่ท่านอะฮวนได้กล่าวไว้ สำหรับ ถนนเส้นนี้ผมอยากแก้ไขให้ตรงจุดโดยการเอาหินคลุกเอาเบอร์ใหญ่สัก ๑ พวง มา เทรตรงจุดนี้และปรับอัดให้แน่นน่าจะดีกว่าการแก้ไขปัญหาแบบเดิมที่เราทำมา ตลอดๆนะครับ ส่วนจุดที่ ๒ ที่ท่านนายอำเภอห้วยเม็กได้ออกไปตรวจดูถึงปัญหา คือเส้นทางโรงเรียนหัวหินราษฎร์บำรุงที่บอกว่าได้งบประมาณมาแล้ว ถ้าเป็นไปได้ ผมอยากให้มีแรงดำเนินการครับเพราะการสัญจรมีความเสี่ยงที่จะเกิดอันตรายขึ้น ทุกวันครับ

นายประจักษ์ จันทะประทีป สมาชิกสภา หมู่ที่ ๘ -เรียนท่านประธานสภาและผู้เข้าร่วมประชุมทุกท่าน กระผม นายประจักษ์ จันทะประทีป สมาชิกสภา หมู่ที่ ๘ เรื่องที่จะทำถนนน้ำ บริเวณห้วยผีหลอกช่วงนี้ฝนมาน้ำล้นและเยอะมากแล้ว แต่ผมก็ยังอยากให้วางท่อ เพราะถ้าช่วงที่น้ำแล้งอาจจะเกิดปัญหาก็แล้วอีกเช่นเดิมครับ

นายมนตรี พิมพ์ทอง สมาชิกสภา หมู่ที่ ๓ -เรียนท่านประธานสภาและผู้เข้าร่วมประชุมทุกท่าน กระผม นายมนตรี พิมพ์ทอง สมาชิกสภา หมู่ที่ ๓ ร่องน้ำบ้านหนองโน หมู่ที่ ๓ ๑. ร่องระบายน้ำตอนนี้เป็นปัญหามากครับ  
๒. คสล. ๒๐ เมตร  
๓. หนองกิ่งคุณ

นายทองสา มิจินดา กรรมการวิสามัญฯ -เรียนท่านประธานสภาและผู้เข้าร่วมประชุมทุกท่าน กระผม นายทองสา มิจินดา กรรมการวิสามัญฯ ขอเพิ่มเติมเกี่ยวกับเรื่องที่ท่านประจักษ์ได้ กล่าวไว้สำหรับเรื่องลำห้วยผีหลอก อยากให้แก้ไขให้ดีกว่าเดิมครับเพราะตอนนี้ น้ำ มากกระสอบทรายที่เอาไปทำเป็นทำนบก็น้ำพัดไปหมดแล้ว และขอเพิ่มเติม เกี่ยวกับการวางท่อตอนเห็นเจียบไปตอนนี้มีน้ำแต่ถ้าต่อไปน้ำแล้งอาจจะเกิดปัญหา เดิมตามมาครับ

นายไพรวลัย ภูตองใจ สมาชิกสภา หมู่ที่ ๔ -เรียนท่านประธานสภาและผู้เข้าร่วมประชุมทุกท่าน กระผม นายไพรวลัย ภูตองใจ สมาชิกสภา หมู่ที่ ๔ งบประมาณโครงการเส้น หมู่ ที่ ๔ ไป หมู่ที่ ๕ ว่าเห็นว่ามีมาจำนวน ๓๘๐,๐๐๐.-บาท งบประมาณมีมาใหม่ หรือเหลือใหม่จะได้ดำเนินการเมื่อไหร่เพราะเดือดร้อนมากครับตอนนี้

นายอัคนันท์ ปัญญาเจริญโรจน์ ประธานสภาฯ - ท่านมนตรีที่ถามเรื่องท่อระบายน้ำ มีหลายรายการที่กัน เงินให้ท่านดูรายการตามเอกสารที่ทุกท่านมีครับ เชิญท่านผู้บริหารตอบกระทู้ถาม ของท่านสมาชิกท่านอื่นครับ

ด.ต.ประจักษ์ กล้าขยัน นายก อบต.หัวหิน -เรียนท่านประธานสภาและผู้เข้าร่วมประชุมทุกท่าน ผม ด.ต.ประจักษ์ กล้าขยัน นายก อบต.หัวหิน กระทั่งถาม คำถามที่ทุกท่านถามก็เป็น คำถามเดิมซึ่งผมก็ตอบเดิม บางโครงการก็จัดทำไปแล้วแต่บางโครงการยังไม่มี งบประมาณในการจัดทำ ซึ่งผมก็เข้าใจในปัญหาของทุกท่านที่กล่าวมาแต่ งบประมาณในการจัดการบริหารไม่เพียงพอต่อความเดือดร้อนของพี่น้องประชาชน ผมต้องขอยกยในจุดนี้ด้วยครับ และเป็นห่วงสิ้นปีงบประมาณจึงไม่มีงบประมาณใน การดำเนินการโครงการต่างๆ สภาพอากาศในช่วงนี้ก็เื่อ่อำนวยจึงทำให้ถนน การเกษตรสายต่างๆชำรุดเสียหายอย่างหนักตรงนี้ผมก็เข้าใจ ผากท่านปลัดช่วยดูแล หางบประมาณมาแก้ไขปัญหาให้กับพี่น้องประชาชนด้วยครับ ไม่ว่าจะเป็นอย่าง

*Handwritten signature*

เส้นทางเข้าบ้านโคกกลางเหนือ ถนนโสกเสื่อ หรือปัญหาความเดือดร้อนของพี่น้องประชาชน ในทุกด้านและทุกเรื่อง

นายนิยม แสนศิลา สมาชิกสภา หมู่ที่ ๕ -เรียนท่านประธานสภาและผู้เข้าร่วมประชุมทุกท่าน กระผม นายนิยม แสนศิลา สมาชิกสภา หมู่ที่ ๕ ตามที่ท่านผู้บริหารชี้แจงผมก็ดีใจครับ ผากท่านปลัดช่วยดูแลบรรเทาปัญหาความเดือดร้อนของพี่น้องประชาชน เอาหินดำมาลงเพื่อเป็นการบรรเทาปัญหาให้พี่น้องประชาชนในตอนนี้อย่างดีครับ

นางนุชชดา แก้วดวง เลขานุการสภา - เรียนท่านประธานสภาและผู้เข้าร่วมประชุมทุกท่าน ดิฉันนางนุชชดา แก้วดวง เลขานุการสภา ชี้แจงงบประมาณที่จะกันเงินงบประมาณในข้อบัญญัติงบประมาณจะมีโครงการที่ยังไม่ได้ดำเนินการแต่จะมีงบประมาณไม่เยอะ แต่เป็นปัญหาความเดือดร้อนของพี่น้องประชาชน หลังจากประชุมในวันนี้จะมีเจ้าหน้าที่บันทึกโครงการเพื่อกันเงินงบประมาณ ในส่วนที่ถนนเส้นทางเข้าบ้านโคกกลางเหนือ หมู่ที่ ๕ ที่เป็นหลุมลึกดิฉันได้ปรึกษากับผู้บริหารและช่างและท่านผู้อำนวยการกองสวัสดิการว่าจะเอาหินคลุกไปลงเพื่อกลบเป็นการบรรเทาปัญหาความเดือดร้อนเฉพาะหน้าไปก่อนถึงจะไม่ได้มากแต่ก็เพื่อบรรเทาถึงปัญหาความเดือดร้อน จะมีช่วงที่สองตรงหน้าร้านซ่อมทางเข้าบ้านหนองโน หมู่ที่ ๓,๗ ตรงนั้นอาจจะไม่ลึกเท่าทางเข้าบ้านโคกกลางเหนือ หมู่ที่ ๕ ตามที่ช่างประมาณการทั้ง ๒ จุด น่าจะใช้หินประมาณ ๙-๑๐ คิว ค่ะ ส่วนงบประมาณจะเป็นของหมู่ที่ ๕ หลักการและวิธีการกันเงินงบประมาณในตรงจุดนี้ก็ทำได้เรียบร้อยแล้ว ส่วนเรื่องโสกเสื่อกก็เห็นใจท่าน ส.อบต.สำราญ นะคะ ดิฉันมีแนวคิดที่โครงการที่ท่านจะทำ ร่องระบายน้ำมาทำ คสล. ท่านจะเอางบประมาณในตรงจุดนี้ไปลงลูกรังตรงโสกเสื่อ ดีไหม เอาเงินงบประมาณที่มีอยู่ไปทำตรงจุดที่เดือดร้อนในตอนนี้จะดีกว่าหรือไม่คะ ส่วนโครงการในข้อบัญญัติหลังจากหมดหน้าฝนแล้ว จะเร่งกองช่างให้ดำเนินการทันทีค่ะ แต่ตอนนี้กองช่างก็เร่งดำเนินการต่างๆอยู่ค่ะ ก็ต้องเห็นใจเนื่องจากมีกำลังคนน้อยปริมาณงานเยอะค่ะ

นายอักรินทร์ ปัญญาเจริญโรจน์ ประธานสภา - เนื่องจากปัญหาของ อบต.หัวหิน คือเราไม่มี ผอ.กองช่าง จึงทำให้งานโครงการต่างๆมันช้าบ้าง ก็เห็นใจในทุกส่วนครับ

ระเบียบวาระที่ ๔ เรื่องที่คณะกรรมการสภาท้องถิ่นตั้งขึ้นเพื่อพิจารณาแล้วเสร็จ

นายอักรินทร์ ปัญญาเจริญโรจน์ ประธานสภา-เรื่องที่คณะกรรมการสภาท้องถิ่นตั้งขึ้นพิจารณาแล้วเสร็จ เชิญท่านประธานคณะกรรมการสามัญได้แจ้งต่อไปครับ

นายไพรวลัย ภูตองใจ คณะกรรมการฯ -เรียนท่านประธานสภาและผู้เข้าร่วมประชุมทุกท่าน กระผม นายไพรวลัย ภูตองใจ สมาชิกสภา หมู่ที่ ๔ คณะกรรมการสามัญตำบลหัวหินไม่มีเรื่องที่จะเสนอครับ

ระเบียบวาระที่ ๕ เรื่องที่เสนอใหม่

นายอักรินทร์ ปัญญาเจริญโรจน์ ประธานสภา -ข้อ ๕.๑ พิจารณานุมัติโอนเงินงบประมาณรายจ่ายในงบลงทุนไปตั้งจ่ายเป็นรายการใหม่ บ้านโนนสมบูรณ์ หมู่ที่ ๖ ตำบลหัวหิน อำเภอหัวยี่เม็ก จังหวัดกาฬสินธุ์

นางนุชชดา แก้วดวง เลขานุการสภา - เรียนท่านประธานสภาและผู้เข้าร่วมประชุมทุกท่าน ดิฉันนางนุชชดา แก้วดวง ปลัด อบต.หัวหิน



ประกาศใช้ ในส่วนของ อบต. ต้องเสนอให้ทางสภา เห็นชอบ เพื่อให้ทาง อบต. ประกาศใช้แผนได้ ส่วนรายละเอียดจะมอบให้เจ้าหน้าที่วิเคราะห์ทำได้อธิบายให้ทุกท่านได้รับทราบต่อไปค่ะ

นางปราณี ตรีษสาท นักวิเคราะห์นโยบายและแผนชำนาญการ - เรียนท่านประธานสภาและผู้เข้าร่วมประชุมทุกท่านค่ะ ดิฉันนางปราณี ตรีษสาท นักวิเคราะห์นโยบายและแผนชำนาญการ ในเรื่องแผนพัฒนาท้องถิ่น (พ.ศ. ๒๕๖๖ - ๒๕๗๐) ซึ่งได้ผ่านการพิจารณาสนับสนุนแผนแล้ว เสนอคณะกรรมการพัฒนาท้องถิ่นในส่วนของ อบต. เสนอเข้ายังสภาเพื่อให้สภาพิจารณาเห็นชอบ และผู้บริหารประกาศใช้ต่อไป ในส่วนของแผนพัฒนาท้องถิ่นจะมี ๖ ยุทธศาสตร์ ในแบบรายละเอียดมีทั้งหมด ๔ ส่วน คือ แบบ ผ๐๒ จะมาจากแผนพัฒนาที่รวบรวมจากชุมชน, แบบ ผ๐๒/๑ มาจากแผนชุมชน, แบบ ผ๐๒/๒ แบบบัญชีเก็นศักยภาพ, แบบ ผ๐๓ บัญชีครุภัณฑ์

นายอัคนันท์ ปัญญาเจริญโรจน์ ประธานสภา - มีท่านสมาชิกท่านใดจะเสนอความคิดเห็นพิจารณาให้ความเห็นชอบแผนพัฒนาท้องถิ่น (พ.ศ. ๒๕๖๖ - ๒๕๗๐) อีกหรือไม่ครับถ้าไม่มีขอมติที่ประชุมหากท่านใดเห็นชอบ โปรดแสดงมติด้วยการยกมือขึ้นพันศิริชะ

มติที่ประชุม	-เห็นชอบ(แผนพัฒนา)	๑๑	เสียง
	-ไม่เห็นชอบ	-	เสียง
	-งดออกเสียง	๑	คน
	-ลา	๒	คน
	-ขาด	-	คน

ระเบียบวาระที่ ๖ เรื่องอื่นๆ

นายอัคนันท์ ปัญญาเจริญโรจน์ ประธานสภา อบต.หัวหิน - มีท่านใดจะเพิ่มเติมอะไรไหมครับ ถ้าไม่มีวันนี้ผมขอขอบคุณคณะผู้บริหาร ท่านสมาชิกสภาทุกท่าน ท่านปลัด ท่านหัวหน้าส่วนและท่านผู้อำนวยการกองทุกกองและผู้เข้าร่วมประชุมที่เข้าร่วมประชุมในวันนี้ครับ ถ้าไม่มีอะไรเพิ่มเติมผมขอปิดประชุม สมัยวิสามัญ สมัยที่ ๓ ประจำปี ๒๕๖๔ แล้วเจอกันในการประชุมครั้งถัดไป วันที่ ๓๐ กันยายน ๒๕๖๔ เวลา ๐๙.๓๐ น. ครับ

ปิดประชุมเวลา ๑๖.๐๐ น.

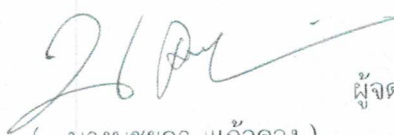
(ลงชื่อ)  ผู้จัด/บันทึกรายงานการประชุม  
(นางนุชชดา แก้วดวง)  
เลขานุการสภาองค์การบริหารส่วนตำบลหัวหิน

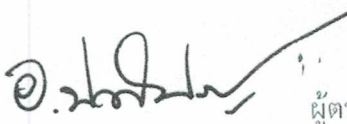
(ลงชื่อ)  ผู้ตรวจรายงานประชุมสภา  
(นายอัคนันท์ ปัญญาเจริญโรจน์)  
ประธานสภาองค์การบริหารส่วนตำบลหัวหิน





ประกาศองค์การบริหารส่วนตำบลหัวหิน  
เรื่อง แผนพัฒนาท้องถิ่น (พ.ศ. ๒๕๖๖ - ๒๕๗๐)

\*\*\*\*\*

ด้วยพระราชกฤษฎีกาว่าด้วยการบริหารงานจังหวัดและกลุ่มจังหวัดแบบบูรณาการ พ.ศ. ๒๕๖๑ มาตรา ๑๙ วรรคสาม กำหนดให้เมื่อแผนพัฒนาจังหวัดได้รับความเห็นชอบจากคณะรัฐมนตรีและประกาศใช้แล้ว การจัดทำแผนพัฒนาท้องถิ่นขององค์กรปกครองส่วนท้องถิ่นและการดำเนินกิจการของจังหวัดและหน่วยงานของรัฐ ที่เกี่ยวข้องต้องสอดคล้องกับแผนพัฒนาจังหวัดดังกล่าวประกอบด้วยระเบียบสำนักนายกรัฐมนตรีว่าด้วยการบริหารงานเชิงพื้นที่แบบบูรณาการ พ.ศ. ๒๕๖๐ ข้อ ๗ กำหนดให้แผนพัฒนาจังหวัด แผนพัฒนากลุ่มจังหวัด และแผนพัฒนาภาค เพื่อให้แผนพัฒนาท้องถิ่นขององค์กรปกครองส่วนท้องถิ่น มีความสอดคล้องและเชื่อมโยงกับแผนพัฒนา ตลอดจนสามารถบูรณาการแผนงาน/โครงการ/กิจกรรมและงบประมาณในพื้นที่ได้อย่างมีประสิทธิภาพ อันจะก่อให้เกิดประโยชน์สูงสุดให้กับประชาชน จึงอาศัยอำนาจตามระเบียบกระทรวงมหาดไทยว่าด้วยการจัดทำแผนพัฒนาขององค์กรปกครองส่วนท้องถิ่น พ.ศ. ๒๕๔๘ และแก้ไขเพิ่มเติมถึง (ฉบับที่ ๓)

อาศัยอำนาจตามระเบียบกระทรวงมหาดไทยว่าด้วยการจัดทำแผนพัฒนาขององค์กรปกครองส่วนท้องถิ่น (ฉบับที่ ๓) พ.ศ. ๒๕๖๑ ข้อ ๙ ประกอบกับสภาองค์การบริหารส่วนตำบลหัวหินได้มีมติพิจารณาเห็นชอบแผนพัฒนาท้องถิ่น (พ.ศ. ๒๕๖๖-๒๕๗๐) ในคราวประชุมสภาองค์การบริหารส่วนตำบลหัวหิน สมัยวิสามัญสมัยที่ ๓ เมื่อวันที่ ๒๘ ตุลาคม ๒๕๖๔ ดำเนินการตามวัตถุประสงค์ เป้าหมาย หรือตัวชี้วัด ให้สอดคล้องกับแผนพัฒนาจังหวัด แผนพัฒนากลุ่มจังหวัด และศักยภาพหรืองบประมาณขององค์การบริหารส่วนตำบลหัวหินต่อไป

จึงประกาศให้ทราบโดยทั่วกัน

ประกาศ ณ วันที่ ๒๙ กันยายน พ.ศ. ๒๕๖๔

ดาบตำรวจ

(ประจักษ์ กล้าขยัน)

นายกองค์การบริหารส่วนตำบลหัวหิน